



# **BRASILIS CONSULTORIA**

## **RELATÓRIO DE AVALIAÇÃO ATUARIAL 2018**

**Instituto de Previdência Social dos  
Servidores Municipais de Lagoa  
Seca/PB - IPSSMLS**

**Atuários Responsáveis:**

**Thiago Costa Fernandes  
MIBA 100.002**

**Thiago Silveira  
MIBA 2.756**

## ÍNDICE

|        |  |    |
|--------|--|----|
| 1)     | Apresentação.....  | 5  |
| 2)     | Bases da Avaliação Atuarial dos RPPS.....  | 6  |
| 2.1)   | Base Técnica Atuarial.....   | 6  |
| 2.1.1) | Tábuas Biométricas.....  | 7  |
| 2.1.2) | Premissas Utilizadas.....  | 7  |
| 2.1.3) | Outras Informações Relevantes.....   | 8  |
| 2.2)   | Base Legal.....  | 8  |
| 2.3)   | Base Cadastral.....  | 9  |
| 3)     | Consolidado Estatístico das Informações Cadastrais.....  | 10 |
| 4)     | Benefícios Previdenciários Oferecidos.....   | 17 |
| 5)     | Patrimônio do Plano.....   | 20 |
| 6)     | Custos Previdenciários.....  | 21 |
| 6.1)   | Benefícios em Capitalização.....   | 21 |
| 6.2)   | Benefícios em Repartição de Capitais de Cobertura.....   | 22 |
| 6.3)   | Benefícios em Repartição Simples.....  | 22 |
| 6.4)   | Custo Normal Total.....  | 23 |
| 6.5)   | Reservas Matemáticas e Saldo do Sistema.....   | 23 |
| 7)     | Plano de Custeio.....  | 25 |
| 7.1)   | Custo Normal.....  | 25 |
| 7.2)   | Custo Suplementar.....   | 25 |
| 7.2.1. | Financiamento com alíquota suplementar constante.....  | 26 |
| 7.2.2. | Financiamento com alíquota suplementar crescente.....  | 26 |
| 8)     | Análise de Sensibilidade.....  | 28 |
| 8.1)   | Impacto da Variação da Folha de Salários.....  | 28 |
| 8.2)   | Impacto da Variação da Taxa de Juros Real na RMBaC.....  | 29 |
| 8.3)   | Impacto da Taxa de Crescimento Salarial na RMBaC.....  | 30 |
| 8.4)   | Impacto das Tábuas de Mortalidade na RMBaC.....  | 31 |
| 8.5)   | Impacto da Variação da Variação da Idade Média Atual.....  | 32 |
| 8.6)   | Impacto da Variação da Idade Média de Aposentadoria.....   | 33 |
| 9)     | Parecer Atuarial.....  | 34 |
| 9.1)   | Perspectivas de alteração futura no perfil e na composição da massa de segurados.....  | 34 |
| 9.2)   | Adequação da base de dados utilizada e respectivos impactos em relação aos resultados apurados.....  | 34 |
| 9.3)   | Análise dos regimes financeiros e métodos atuariais adotados e perspectivas futuras de comportamento dos custos e dos compromissos do Plano de Benefícios..... | 35 |
| 9.4)   | Adequação das hipóteses utilizadas às características da massa de segurados e de seus dependentes e análises de sensibilidade para os resultados.....          | 35 |
| 9.5)   | Metodologia utilizada para a determinação do valor da compensação previdenciária a receber e impactos nos resultados.....                                      | 36 |
| 9.6)   | Composição e características dos ativos garantidores do Plano de Benefícios.....   | 37 |
| 9.7)   | Variação dos compromissos do Plano (VABF e VACF).....  | 37 |
| 9.8)   | Resultado da Avaliação Atuarial e situação financeira e atuarial do RPPS.....  | 37 |
| 9.9)   | Plano de Custeio a ser implementado e medidas para a manutenção do Equilíbrio Financeiro e Atuarial.....   | 38 |
| 9.10)  | Parecer sobre a análise comparativa dos resultados das três últimas Avaliações Atuariais.....  | 39 |
| 9.11)  | Identificação dos principais riscos do Plano de Benefícios.....  | 39 |
| 9.12)  | Considerações Finais.....  | 40 |
| 10)    | Referências Bibliográficas.....  | 41 |
| 11)    | Referências Legais.....  | 41 |
|        | ANEXO A – Glossário de Termos Técnicos Atuariais e Siglas.....   | 44 |

|   |    |
|---|----|
| ANEXO B – Relatório Estatístico.....  | 50 |
| ANEXO C – Análise Crítica da Base de Dados Cadastrais .....   | 60 |
| ANEXO D – Projeções Atuariais da Massa de Participantes, Receitas e Despesas. ....                    | 62 |
| ANEXO E - Demonstrativo de Reserva Matemática (Portaria MPS nº 916/03) .....                          | 72 |
| ANEXO F – Projeção para Relatório de Metas Fiscais e Relatório Resumido da Execução Orçamentária..... | 74 |
| ANEXO G - Análise de Variação dos Resultados das últimas Avaliações Atuariais .....                   | 76 |

### **ÍNDICE DE ILUSTRAÇÕES**

|   |    |
|---|----|
| Ilustração 1 - As três bases da Avaliação Actuarial dos Regimes Próprios de Previdência Social .....                            | 6  |
| Ilustração 2 - Impacto dos grupos de servidores no sistema previdenciário .....   | 10 |
| Ilustração 3 – Principais Desdobramentos Previdenciais de um Plano de Benefícios .....  | 17 |
| Ilustração 4 – Alterações ocorridas nas elegibilidades dos ativos em função das EC nºs 20 e 41 conforme a data de admissão..... | 19 |

### **ÍNDICE DE TABELAS**

|  |    |
|--|----|
| Tabela 1 – Tábuas Biométricas utilizadas em função do evento gerador .....           | 7  |
| Tabela 2 – Premissas utilizadas no cálculo atuarial.....                             | 8  |
| Tabela 3 – Outras informações relevantes para o cálculo atuarial.....                | 8  |
| Tabela 4 – Data base dos dados e data base da avaliação .....                        | 9  |
| Tabela 5 – Quantitativo de participantes do plano.....                               | 10 |
| Tabela 6 – Distribuição de participantes .....                                       | 11 |
| Tabela 7 – Bases de cálculo e receitas de contribuição .....                         | 12 |
| Tabela 8 – Resultado Financeiro do RPPS.....   | 12 |
| Tabela 9 – Distribuição dos servidores Ativos por sexo e tipo de carreira .....      | 13 |
| Tabela 10 – Distribuição dos servidores Aposentados por sexo.....                    | 15 |
| Tabela 11 - Informações consolidadas dos Pensionistas.....                           | 15 |
| Tabela 12 - Tipo de Benefício e Regime Financeiro utilizado para o custeio .....     | 20 |
| Tabela 13 - Tipo de Benefício e Regime Financeiro utilizado para o custeio .....     | 21 |
| Tabela 14 – Custo Normal dos Benefícios em Capitalização.....                        | 22 |
| Tabela 15 – Custo Normal dos Benefícios em Repartição de Capitais de Cobertura ..... | 22 |
| Tabela 16 – Custo Normal dos Benefícios em Repartição Simples.....                   | 23 |
| Tabela 17 – Custo Normal.....  | 23 |
| Tabela 18 – Reservas Matemáticas e Saldo do Sistema.....                             | 24 |
| Tabela 19 – Situação das Reservas a Amortizar.....                                   | 24 |
| Tabela 20 – Plano de Custeio do Custo Normal apurado.....                            | 25 |
| Tabela 21 – Custo Total.....   | 26 |
| Tabela 22 – Financiamento do Déficit Técnico Actuarial .....                         | 27 |
| Tabela 23 – Impacto da variação da folha salarial no CN e na RMBaC .....             | 28 |
| Tabela 24 – Variação de CN e Reservas em Função da Idade Média Atual .....           | 32 |
| Tabela 25 – Variação da RMBaC em Função da Idade Média de Aposentadoria .....        | 33 |
| Tabela 26 – Ativos .....   | 50 |
| Tabela 27 – Aposentados.....   | 50 |
| Tabela 28 – Pensionistas.....  | 50 |
| Tabela 29 – Total.....   | 50 |
| Tabela 30 – Distribuição dos Servidores Ativos por Faixa Etária.....                 | 51 |
| Tabela 31 – Distribuição dos Servidores Ativos por Idade de Admissão.....            | 52 |
| Tabela 32 – Distribuição dos Servidores Ativos por Faixa Salarial .....              | 53 |
| Tabela 33 – Distribuição dos Servidores Ativos por Tempo de Serviço.....             | 54 |

|  |    |
|--|----|
| Tabela 34 – Distribuição dos Servidores Ativos por Idade Provável de Aposentadoria ..... | 54 |
| Tabela 35 – Distribuição dos Servidores Ativos por Situação de Cônjuge.....              | 55 |
| Tabela 36 – Distribuição dos Servidores Aposentados por Faixa Etária.....                | 56 |
| Tabela 37 – Distribuição Dos Servidores Aposentados Por Faixa De Benefício .....         | 57 |
| Tabela 38 – Distribuição dos Pensionistas por Faixa Etária.....                          | 58 |
| Tabela 39 – Distribuição dos Pensionistas por Faixa de Benefício .....                   | 58 |
| Tabela 40 – Quantidade de registros inconsistentes para servidores ativos.....           | 60 |
| Tabela 41 – Quantidade de registros inconsistentes para servidores aposentados.....      | 61 |
| Tabela 42 – Quantidade de registros inconsistentes para servidores aposentados.....      | 61 |
| Tabela D 1 - Projeção Atuarial do quantitativo de participantes.....                     | 62 |
| Tabela D 2 - Projeção Atuarial das receitas e despesas (em R\$).....                     | 64 |
| Tabela D 3 – Fluxo de Caixa (em R\$).....  | 68 |
| Tabela E 1 – Valores a serem lançados no balancete contábil.....                         | 72 |
| Tabela G 1 - Variações do Quantitativo de participantes .....                            | 76 |
| Tabela G 2 - Variações das Folhas de Salários e Benefícios.....                          | 76 |
| Tabela G 3 - Variações dos Salários e Benefícios Médios .....                            | 76 |
| Tabela G 4 - Variações nos Custos Normais .....  | 77 |
| Tabela G 5 - Variações nos valores das Reservas e Ativos Financeiros do Plano .....      | 77 |

### **ÍNDICE DE GRÁFICOS**

|  |    |
|--|----|
| Gráfico 1 - Distribuição relativa dos participantes .....                                | 11 |
| Gráfico 2 - Distribuição da folha mensal.....  | 11 |
| Gráfico 3 - Distribuição por sexo dos professores e não professores .....                | 14 |
| Gráfico 4 – Distribuição percentual dos servidores ativos por sexo .....                 | 14 |
| Gráfico 5 – Distribuição percentual dos servidores ativos por carreira.....              | 14 |
| Gráfico 6 - Distribuição por sexo dos aposentados.....                                   | 15 |
| Gráfico 7 – Distribuição percentual por sexo dos pensionistas.....                       | 15 |
| Gráfico 8 – Pirâmide Populacional dos participantes.....                                 | 16 |
| Gráfico 9 – Segmentação Patrimonial .....  | 20 |
| Gráfico 10 - Variação da RMBaC em Função da Taxa de Juros Real.....                      | 29 |
| Gráfico 11 - Variação da RMBaC em Função do Crescimento Salarial .....                   | 30 |
| Gráfico 12 - Variação da RMBaC em Função da Tábua de Mortalidade selecionada .....       | 31 |
| Gráfico 13 - Pirâmide Populacional dos Servidores Ativos .....                           | 51 |
| Gráfico 14 - Distribuição dos Servidores Ativos por Faixa Etária.....                    | 52 |
| Gráfico 15 - Distribuição dos Servidores Ativos por Idade de Admissão .....              | 53 |
| Gráfico 16 - Distribuição dos Servidores Ativos por Faixa Salarial.....                  | 53 |
| Gráfico 17 - Distribuição dos Servidores Ativos por Tempo de Serviço .....               | 54 |
| Gráfico 18 - Distribuição dos Servidores Ativos por Idade Provável de Aposentadoria..... | 55 |
| Gráfico 19 - Distribuição dos Servidores Ativos por Situação de Cônjuge.....             | 55 |
| Gráfico 20 - Pirâmide Etária dos Aposentados .....                                       | 56 |
| Gráfico 21 - Distribuição dos Servidores Aposentados por Faixa Etária.....               | 56 |
| Gráfico 22 - Distribuição dos Servidores Aposentados por Faixa de Benefício .....        | 57 |
| Gráfico 23 - Pirâmide Etária dos Pensionistas.....                                       | 57 |
| Gráfico 24 - Distribuição dos Pensionistas por Faixa Etária .....                        | 58 |
| Gráfico 25 - Distribuição dos Pensionistas por Faixa de Benefício .....                  | 59 |

## 1) Apresentação

A Lei nº 9.717, de 27 de novembro de 1998, dispõe sobre as regras gerais para a organização e o funcionamento dos Regimes Próprios de Previdência Social (RPPS) dos servidores públicos da União, dos Estados, do Distrito Federal e dos Municípios. Essa mesma lei determina que esses RPPSs têm a obrigação de se basearem em normas gerais de contabilidade e atuária, de maneira a garantir e perenizar o Equilíbrio Financeiro e Atuarial (EFA) do sistema.

Ainda, a Portaria MPS 403, de 10 de dezembro de 2008, que promoveu mudanças nos procedimentos contábeis aplicáveis aos RPPSs, estabelece normas referentes às Reavaliações Atuariais dos mesmos, bem como a definição de parâmetros para a segregação de massa.

Com o intuito de atuar junto ao **Instituto de Previdência Social dos Servidores Municipais de Lagoa Seca/PB - IPSSMLS**, no desenvolvimento de ações que objetivem a completa estruturação do sistema previdenciário de seus servidores, adequando-o às novas determinações legais e buscando um modelo otimizado de gestão que permita um total controle do fluxo de despesas previdenciárias, a **Brasilis Consultoria Atuarial** foi contratada para a realização da **Avaliação Atuarial do exercício de 2018**.

Este trabalho contém a análise atuarial necessária para a quantificação das obrigações previdenciárias do plano de benefícios do Governo Municipal de Lagoa Seca, verificando sua estabilidade atual e propondo alternativas de custeio que prestigiem o equilíbrio e a perenidade do sistema, por meio de:

- a) levantamento do perfil estatístico do grupo de participantes do plano de modo a identificar quais os fatores que mais influenciaram no custo previdenciário;
- b) levantamento do custo previdenciário e reservas matemáticas necessárias à cobertura dos benefícios previstos no regulamento do plano;
- c) comparação entre os ativos financeiros do plano e o passivo atuarial;
- d) indicação de formas de amortização do déficit técnico atuarial, caso exista;
- e) projeções atuariais de receitas e despesas previdenciárias para um planejamento estratégico com objetivo de manutenção do Equilíbrio Financeiro e Atuarial (EFA) no longo prazo.

## 2) Bases da Avaliação Atuarial dos RPPS

Para a realização de uma Avaliação Atuarial para qualquer sistema previdenciário, deve-se levar em consideração três bases distintas:

- A Base Atuarial;
- A Base Legal; e
- A Base Cadastral.

Pode-se fazer um paralelo da nossa Avaliação Atuarial como se fosse uma casa que necessita de três pilares atuando em conjunto para sua completa sustentação. A ilustração 1 apresenta um esquema visual dessa comparação. Neste item, será realizada uma descrição detalhada acerca de cada uma dessas bases.

### Ilustração 1 - As três bases da Avaliação Atuarial dos Regimes Próprios de Previdência Social



#### 2.1) Base Técnica Atuarial

A Base Técnica Atuarial é composta por todas as premissas, hipóteses e técnicas matemáticas, dentre outras, que norteiam o cálculo da Reserva Matemática de Benefícios Concedidos (RMBC), da Reserva Matemática de Benefícios a Conceder (RMBAC), do Custo Normal (CN) e do Custo Suplementar (CS) do Sistema Previdenciário. Para o cálculo dessas

Reservas Matemáticas foi utilizado o método chamado prospectivo<sup>1</sup>, que equivale à diferença entre o valor atual dos benefícios futuros e o valor atual das contribuições futuras (vide ANEXO A). A seguir será apresentada de forma detalhada a Base Técnica Atuarial utilizada neste estudo.

### 2.1.1) Tábuas Biométricas

As Tábuas Biométricas<sup>2</sup> são tabelas estatísticas que determinam para cada idade<sup>3</sup>, a probabilidade da ocorrência de algum evento, a saber: morte, sobrevivência, entrada em invalidez, morte de inválido ou rotatividade (*turnover*). A tabela abaixo apresenta as Tábuas Biométricas utilizadas neste cálculo atuarial:

**Tabela 1 – Tábuas Biométricas utilizadas em função do evento gerador**

| EVENTO GERADOR           | TÁBUA             |
|--------------------------|-------------------|
| Mortalidade Geral        | IBGE - 2016 Ambos |
| Sobrevivência            | IBGE - 2016 Ambos |
| Entrada em Invalidez     | ALVARO VINDAS     |
| Mortalidade de Inválidos | IBGE - 2016 Ambos |

Neste trabalho foi utilizada ao invés de uma tábua específica para a rotatividade como função da idade, uma taxa de rotatividade<sup>4</sup> constante de 1,00% ao ano.

### 2.1.2) Premissas Utilizadas

As premissas são variáveis fundamentais que influenciam diretamente no resultado do Cálculo Atuarial e, em função disto, precisam ser muito bem mensuradas e adequadas, para que os resultados reflitam a perfeita realidade na qual se encontra o Sistema Previdenciário em questão. Como exemplos dessas premissas, destacam-se: as taxas de juros, de inflação, de crescimento de salários e benefícios e a de despesas administrativas do RPPS. É preciso também informar se serão considerados “novos entrados” na massa de participantes ativos e se a estimativa da compensação previdenciária a receber será utilizada como Ativo Financeiro do plano. A tabela 2 apresenta as premissas utilizadas neste cálculo atuarial:

<sup>1</sup> Ver Ferreira (1985, vol IV, pp. 355-62).

<sup>2</sup> Conforme o inciso I do artigo 6º da Portaria MPAS n.º 403/08, poderão ser utilizadas no cálculo atuarial quaisquer tábuas, desde que não excedam os limites estabelecidos pela tábua atual de mortalidade gerada pelo Instituto Brasileiro de Geografia e Estatística - IBGE.

<sup>3</sup> Variando normalmente de 0 (zero) a 115 (cento e quinze) anos.

<sup>4</sup> Conforme o estabelecido no §1º do artigo 7º da portaria MPAS n.º. 403/08, a taxa de rotatividade máxima permitida é de 1,0% ao ano.

**Tabela 2 – Premissas utilizadas no cálculo atuarial**

| PREMISSA                               | UTILIZADO |
|--|-----------|
| Taxa de Juros Real                     | 6,00%     |
| Taxa de Inflação                       | ---       |
| Taxa de Crescimento Salarial Real      | 1,00%     |
| Taxa de Crescimento de Benefícios Real | ---       |
| Taxa de Despesas Administrativas       | 2,00%     |
| Novos Entrados                         | Sim       |
| Compensação Previdenciária             | Sim       |

### 2.1.3) Outras Informações Relevantes

Existem outras informações que são importantes de serem registradas, quando da realização do cálculo atuarial. Destacam-se nesse item a data de criação do RPPS, os percentuais de contribuição atualmente praticados por patrocinador e seus participantes, bem como o valor do salário mínimo e do teto de benefícios pago pelo Regime Geral de Previdência Social (RGPS), vigente na data da Avaliação Atuarial. A tabela a seguir apresenta essas informações.

**Tabela 3 – Outras informações relevantes para o cálculo atuarial**

| INFORMAÇÃO  | UTILIZADO         |        |
|---|-------------------|--------|
| Data de Criação do RPPS                           | 11/06/1992        |        |
| Contribuição do Patrocinador                      | para Ativo        | 13,79% |
|   | para Aposentado   | ---    |
|   | para Pensionista  | ---    |
|   | Custo Suplementar | 18,00% |
| Contribuição do Participante                      | Ativo             | 11,00% |
|   | Aposentado*       | 11,00% |
|   | Pensionista*      | 11,00% |
| Salário Mínimo                                    | R\$ 937,00        |        |
| Teto do Regime Geral de Previdência Social (RGPS) | R\$ 5.531,31      |        |

\* a contribuição dos aposentados e pensionistas é realizada sobre o excedente entre o valor do benefício e o teto do INSS.

## 2.2) Base Legal

Utilizou-se nesse trabalho a Base Legal representada pela legislação aplicável aos RPPSs. O embasamento legal parte do art. 40 da Constituição Federal de 1988 e a partir deste, uma série de Emendas Constitucionais, Leis Ordinárias, Leis Complementares, Portarias, Resoluções e Orientações Normativas, dentre outras que regem a matéria previdenciária. A listagem das normas aplicáveis encontra-se no item 11 deste relatório.

Foram também levadas em consideração as seguintes normas municipais:



- **Lei nº 091, de 29/10/2009;**
- **Decreto nº 029, de 27/12/2016 e**
- **Decreto nº 041, de 12/09/2017.**

A Lei nº 091, de 29/10/2009 estabeleceu a contribuição em 11,00% para o aposentado e em 11,00% pensionista, sendo apenas sobre o excedente entre o valor do benefício e o teto do RGPS, fixado na data base dos dados em R\$ 5.189,82.

O Decreto nº 029, de 27/12/2016, estipulou as alíquotas de contribuição em 27,89% para o patrocinador sobre a folha de Ativos, no ano de 2016, sendo 13,79% para o Custo Normal, 2,00% para a Taxa de Administração e 18,00% para o Custo Suplementar. Essa mesma norma estabeleceu a contribuição em 11,00% para o servidor ativo sobre o seu salário.

O Decreto nº 041, de 12/09/2017 alterou a alíquota do plano de amortização do déficit atuarial para o ano de 2018 e subsequentes.

### **2.3) Base Cadastral**

A base cadastral é aquela onde constam todas as informações relativas aos participantes ativos e assistidos (tais como datas de nascimento, datas de admissão, datas de início de benefício, sexo, estado civil, número de dependentes, tempo de contribuição ao INSS, valor do salário, valor do benefício, composição familiar, dentre outras). Uma base cadastral consistente nos levará aos resultados atuariais mais próximos à realidade do sistema em questão, sendo a inversa também verdadeira, ou seja, uma base de dados pobre e inconsistente causará vieses na análise, dada a necessidade de adoção de hipóteses conservadoras, causando aumentos nos custos do sistema.

A base cadastral utilizada nesta avaliação contém informações sobre os servidores ativos e aposentados do Município de Lagoa Seca/PB, bem como dos dependentes destes servidores e, ainda, as informações cadastrais dos pensionistas. A tabela a seguir informa a data base em que foram gerados os dados e a data base em que foi realizada a avaliação atuarial.

**Tabela 4 – Data base dos dados e data base da avaliação**

| <b>DATA-BASE DOS DADOS</b> | <b>DATA BASE DA AVALIAÇÃO</b> | <b>DATA DE ELABORAÇÃO</b> |
|----------------------------|-------------------------------|---------------------------|
| 31/12/2017                 | 31/12/2017                    | 16/04/2018                |

A base de dados disponibilizada apresenta o seguinte quantitativo de informações cadastrais:

**Tabela 5 – Quantitativo de participantes do plano**

| ATIVOS | APOSENTADOS NORMAIS | APOSENTADOS POR INVALIDEZ | PENSIONISTAS |
|--------|---------------------|---------------------------|--------------|
| 869    | 204                 | 40                        | 47           |

### 3) Consolidado Estatístico das Informações Cadastrais

As características relativas à população considerada em uma análise atuarial (idade atual, tempo de contribuição, valor da remuneração, sexo etc.) são variáveis que influenciam diretamente os resultados apresentados no estudo.

A ilustração 2 exemplifica o impacto em termos de tempo de contribuição e tempo de recebimento de benefício dentro do sistema previdenciário, para cada um dos quatro grupos de participantes ativos, a saber: homens não professores, homens professores, mulheres não professoras e mulheres professoras. Analisando a ilustração 2, ratifica-se o maior peso das mulheres dentro do sistema previdenciário quando comparadas aos homens: em primeiro lugar elas comprovadamente possuem maior longevidade do que os homens; em segundo, por legalmente possuírem um período menor de contribuição, notadamente as professoras.

#### Ilustração 2 - Impacto dos grupos de servidores no sistema previdenciário

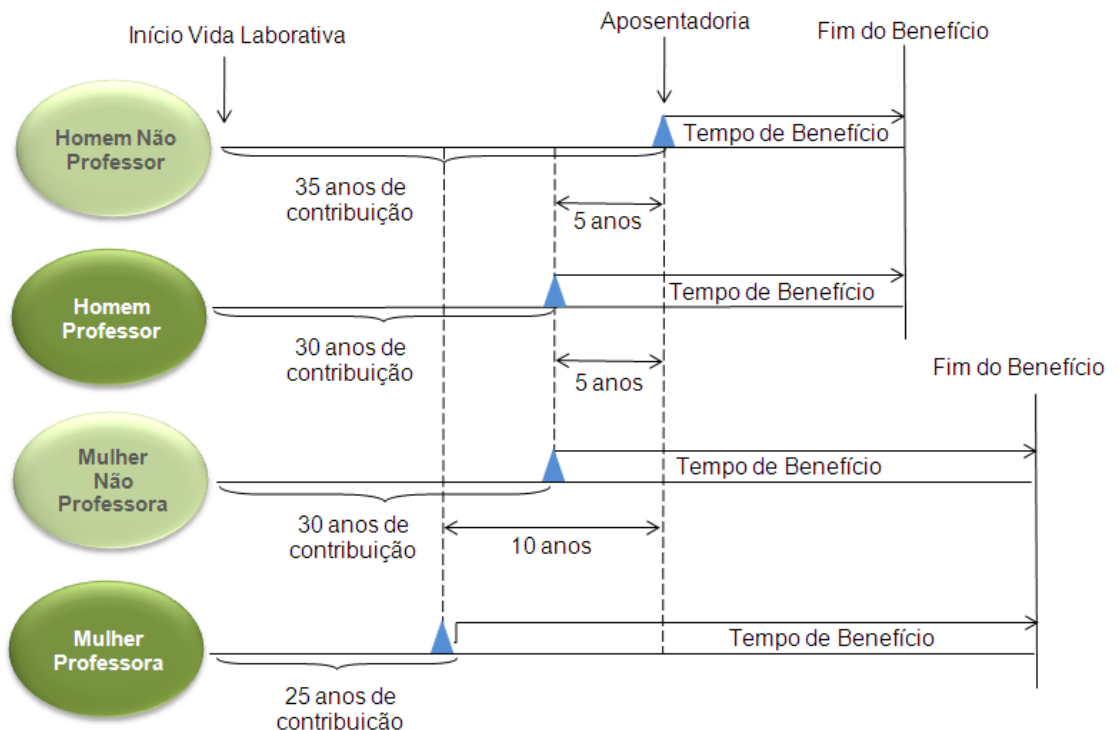

Dessa forma, a combinação entre as variáveis estatísticas da população estudada e as garantias constitucionais e legais deferidas aos servidores públicos, podem resultar no agravamento do custo previdenciário, sobretudo em virtude de que:

- quanto menor o tempo de contribuição maior será o custo previdenciário, uma vez que a forma de cálculo do benefício já está determinada (benefício definido);
- quanto maior o número de vantagens pecuniárias incorporadas à remuneração do servidor em atividade, maior será o crescimento real dos salários e conseqüentemente mais elevado será o custo previdenciário. Ressaltando, ainda, que quanto mais perto da aposentadoria forem concedidas estas incorporações, menor será o prazo para a formação de reservas que possam garanti-las, resultando em um agravamento do custo previdenciário.

Para que se tenha uma visão geral do perfil estatístico da população estudada, este capítulo descreve um consolidado estatístico resumido da base de dados disponibilizada pelo RPPS para a realização desta avaliação atuarial.

A tabela 6 apresenta a distribuição do quantitativo de participantes, sua folha mensal de remuneração e a remuneração média calculada para cada tipo de participante (ativo, aposentado e pensionista). O gráfico 1 e o gráfico 2 apresentam respectivamente a distribuição relativa dos participantes e a distribuição de sua folha mensal.

**Tabela 6 – Distribuição de participantes**

| DISCRIMINAÇÃO             | FOLHA MENSAL            | QUANTIDADE  | REMUN. MÉDIA        | IDADE MÉDIA |
|---------------------------|-------------------------|-------------|---------------------|-------------|
| Ativos                    | R\$ 1.648.279,49        | 869         | R\$ 1.896,75        | 43          |
| Aposentados Normais       | R\$ 438.755,94          | 204         | R\$ 2.150,76        | 64          |
| Aposentados por Invalidez | R\$ 67.410,94           | 40          | R\$ 1.685,27        | 59          |
| Pensionistas              | R\$ 56.181,72           | 47          | R\$ 1.195,36        | 66          |
| <b>Total</b>              | <b>R\$ 2.210.628,09</b> | <b>1160</b> | <b>R\$ 1.905,71</b> | <b>48</b>   |

A tabela 6 aponta para uma razão de 2,99 ativos para cada aposentado e pensionista.

**Gráfico 1 - Distribuição relativa dos participantes**

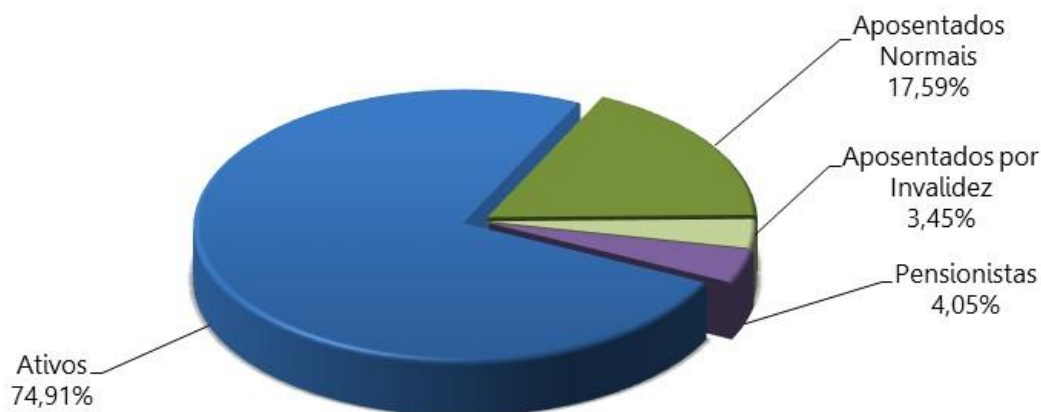

**Gráfico 2 - Distribuição da folha mensal**

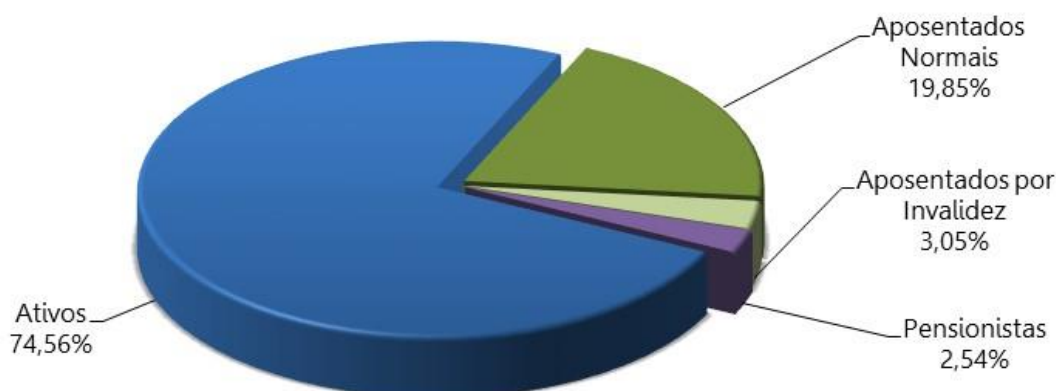

A tabela 7 apresenta as bases cálculo das contribuições e a receita mensal de contribuição para o patrocinador e participantes. A tabela 8 mostra o resultado financeiro do RPPS.

**Tabela 7 – Bases de cálculo e receitas de contribuição**

| DISCRIMINAÇÃO     | BASE DE CÁLCULO           | VALOR DA BASE DE CÁLCULO | PERCENTUAL DE CONTRIBUIÇÃO | RECEITA               |
|-------------------|---------------------------|--------------------------|----------------------------|-----------------------|
| Ativos            | Folha de salários         | R\$ 1.648.279,49         | 11,00%                     | R\$ 181.310,74        |
| Aposentados       | excedente ao teto do INSS | R\$ 0,00                 | 11,00%                     | R\$ 0,00              |
| Pensionistas      | excedente ao teto do INSS | R\$ 0,00                 | 11,00%                     | R\$ 0,00              |
| Patrocinador - CN | Folha de Salários         | R\$ 1.648.279,49         | 13,79%                     | R\$ 227.297,74        |
| Patrocinador - CS | Folha de Salários         | R\$ 1.648.279,49         | 18,00%                     | R\$ 296.690,31        |
| <b>Total</b>      |                           |                          |                            | <b>R\$ 705.298,79</b> |

**Tabela 8 – Resultado Financeiro do RPPS**

| DISCRIMINAÇÃO                            | TOTAL          |
|--|----------------|
| Receita Total (Contribuição)             | R\$ 705.298,79 |
| Despesa Total (despesas previdenciárias) | R\$ 632.894,96 |
| Resultado (receitas - despesas)          | R\$ 72.403,83  |
| Resultado sobre folha salarial           | 4,39%          |
| Resultado sobre arrecadação              | 10,27%         |

As tabelas e gráficos a seguir apresentam algumas estatísticas por sexo, com relação aos servidores ativos.

**Tabela 9 – Distribuição dos servidores Ativos por sexo e tipo de carreira**

| DISCRIMINAÇÃO               | HOMEM         |           |            | MULHER         |            |              | TOTAL         |            |              |
|-----------------------------|---------------|-----------|------------|----------------|------------|--------------|---------------|------------|--------------|
|                             | NÃO PROFESSOR | PROFESSOR | TOTAL      | NÃO PROFESSORA | PROFESSORA | TOTAL        | NÃO PROFESSOR | PROFESSOR  | GERAL        |
| População                   | 267           | 25        | 292        | 418            | 159        | 577          | 685           | 184        | 869          |
| Folha salarial mensal (R\$) | 356.747,36    | 72.753,87 | 429.501,23 | 718.722,49     | 500.055,77 | 1.218.778,26 | 1.075.469,85  | 572.809,64 | 1.648.279,49 |
| Salário médio (R\$)         | 1.336,13      | 2.910,15  | 1.470,89   | 1.719,43       | 3.145,00   | 2.112,27     | 1.570,03      | 3.113,10   | 1.896,75     |
| Idade média atual           | 43            | 47        | 43         | 43             | 45         | 43           | 43            | 45         | 43           |
| Idade média de adm.         | 31            | 29        | 31         | 31             | 27         | 30           | 31            | 27         | 30           |
| Idade média de apos. proj.  | 64            | 59        | 64         | 59             | 54         | 58           | 61            | 55         | 60           |

**Gráfico 3 - Distribuição por sexo dos professores e não professores**

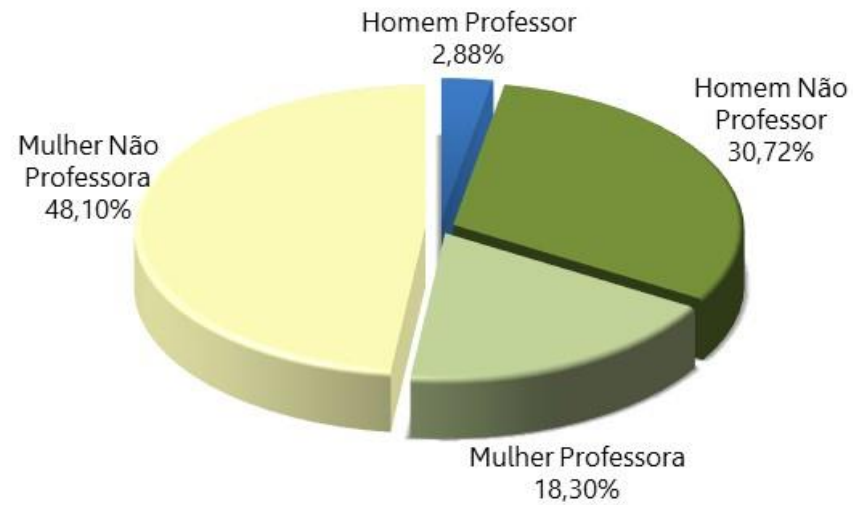

**Gráfico 4 – Distribuição percentual dos servidores ativos por sexo**

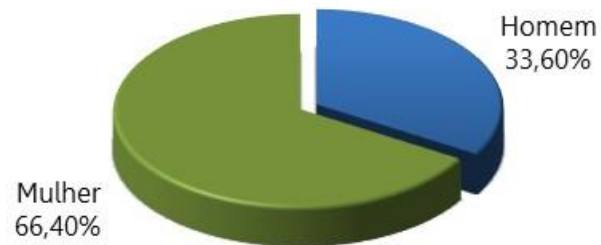

**Gráfico 5 – Distribuição percentual dos servidores ativos por carreira**

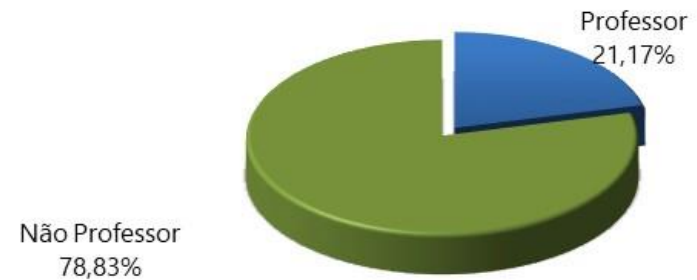

**Tabela 10 – Distribuição dos servidores Aposentados por sexo**

| DISCRIMINAÇÃO              | HOMEM     | MULHER     | TOTAL      |
|----------------------------|-----------|------------|------------|
| População                  | 43        | 201        | 244        |
| Folha mensal de benefícios | 55.945,46 | 450.221,42 | 506.166,88 |
| Benefício médio            | 1.301,06  | 2.239,91   | 2.074,45   |
| Idade média atual.         | 66        | 62         | 63         |

**Gráfico 6 - Distribuição por sexo dos aposentados**

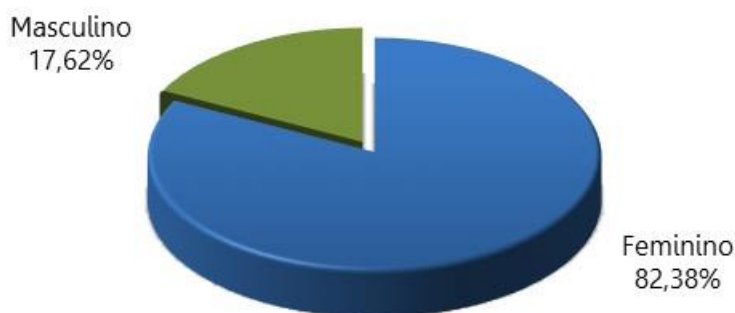

**Tabela 11 - Informações consolidadas dos Pensionistas**

| DISCRIMINAÇÃO             | HOMEM     | MULHER    | TOTAL     |
|---------------------------|-----------|-----------|-----------|
| População                 | 17        | 30        | 47        |
| Folha mensal de Benefício | 24.096,87 | 32.084,85 | 56.181,72 |
| Benefício médio           | 1.417,46  | 1.069,50  | 1.195,36  |
| Idade média atual         | 67        | 65        | 66        |

**Gráfico 7 – Distribuição percentual por sexo dos pensionistas**

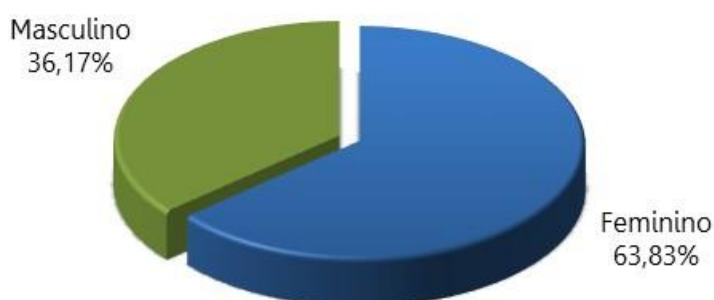

O gráfico 8 apresenta a pirâmide populacional de todos os participantes do sistema previdenciário.

### Gráfico 8 – Pirâmide Populacional dos participantes

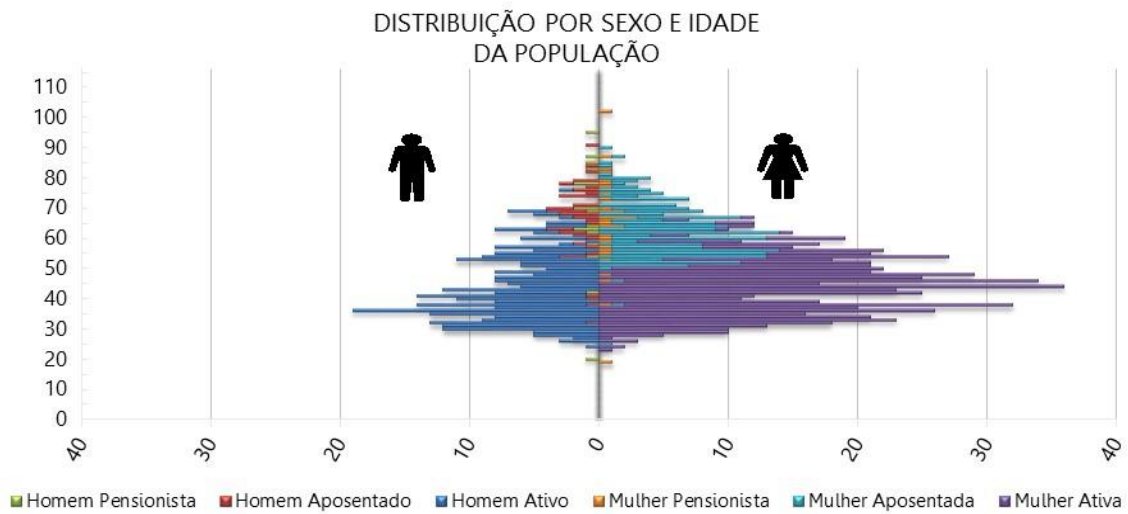

O ANEXO A apresenta um maior detalhamento estatístico acerca da base de dados disponibilizada.



#### 4) Benefícios Previdenciários Oferecidos

Para elaboração da avaliação atuarial, foram considerados todos os benefícios previdenciários oferecidos pelo RPPS e previstos na legislação federal, a saber:

- Pensão por Morte;
- Abono Anual;
- Aposentadoria;
- Aposentadoria por Invalidez;
- Auxílio-Doença;
- Auxílio-Reclusão;
- Salário-Maternidade; e
- Salário-Família.

Durante a extensão da fase laborativa do servidor desde a idade de entrada ( $y$ ) no RPPS, há a possibilidade de ocorrência dos eventos principais:

#### Ilustração 3 – Principais Desdobramentos Previdenciais de um Plano de Benefícios

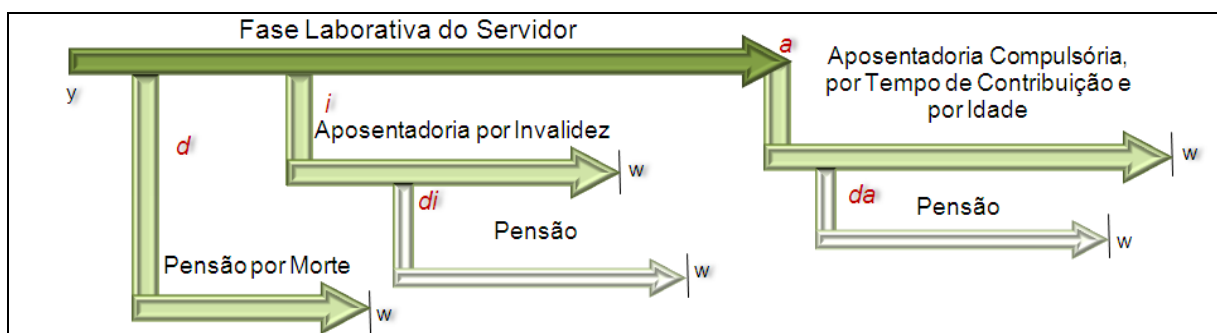

Fonte: Adaptado de Fontoura, 2002.  
Elaboração: Brasilis Consultoria.

- $d$ : a morte do servidor ativo;
- $i$ : entrada em invalidez do servidor ativo;
- $d_i$ : a morte do aposentado por invalidez;
- $a$ : idade de elegibilidade do servidor ativo ao benefício de Aposentadoria Voluntária e Compulsória;
- $d_a$ : morte do aposentado voluntário ou compulsório;
- $w$ : extinção do benefício.

A morte do servidor ativo ( $d$ ) gera ao Regime a obrigação de pagar o benefício de pensão vitalícia ou temporária aos dependentes, no caso do servidor ser casado e/ou possuir dependentes. Já a entrada em estado de invalidez ( $i$ ) ocasiona obrigatoriamente o

pagamento do benefício de aposentadoria por invalidez ao próprio servidor inválido durante a sua sobrevivência. Caso o aposentado por invalidez venha a falecer (*di*), deixará aos seus dependentes (caso os tenha) o direito de receber da pensão dela correspondente, conforme as determinações legais do Plano. Estes benefícios são conhecidos como BENEFÍCIOS DE RISCO, uma vez que sua concessão é aleatória e involuntária.

Caso o servidor percorra toda a extensão da fase laborativa, vivo e válido, incorrerá no terceiro evento (*a*), tornando-se elegível ao benefício de aposentadoria, seja ela por Tempo de Contribuição, por Idade ou Compulsória. Estes benefícios são conhecidos como BENEFÍCIOS PROGRAMADOS, uma vez que sua concessão é previsível e voluntária e seu pagamento é vitalício. O servidor receberá, a partir de então, sua renda de inatividade até o seu falecimento (*da*). Com esse evento, gera-se a obrigação de pagar o benefício de pensão aos respectivos dependentes, enquanto as exigências legais do status de dependência forem satisfeitas.

**Ilustração 4 – Alterações ocorridas nas elegibilidades dos ativos em função das EC n°s 20 e 41 conforme a data de admissão**

| EM 20                                  |   |         | EM 41                                  |  |         |  |  |         |
|--|---|---------|--|--|---------|--|--|---------|
| 15/12/1998                             |   |         | 31/12/2003                             |  |         |  |  |         |
| REQUISITOS                             | HOMEM   | MULHER  | REQUISITOS                             | HOMEM  | MULHER  | REQUISITOS                             | HOMEM  | MULHER  |
| IDADE                                  | 53 anos   | 48 anos | IDADE                                  | 60 anos  | 55 anos | IDADE                                  | 60 anos  | 55 anos |
| TEMPO DE CONTRIBUIÇÃO                  | 35 anos   | 30 anos | TEMPO DE CONTRIBUIÇÃO                  | 35 anos  | 30 anos | TEMPO DE CONTRIBUIÇÃO                  | 35 anos  | 30 anos |
| TEMPO DE SERVIÇO PÚBLICO               | 10 anos   |         | TEMPO DE SERVIÇO PÚBLICO               | 10 anos  |         | TEMPO DE SERVIÇO PÚBLICO               | 10 anos  |         |
| TEMPO NO CARGO                         | 05 anos   |         | TEMPO NO CARGO                         | 05 anos  |         | TEMPO NO CARGO                         | 05 anos  |         |
| PEDÁGIO                                | 20%   |         | PEDÁGIO                                | -----  |         | PEDÁGIO                                | -----  |         |
| BÔNUS (Professor, Magistrado, MP e TC) | 17%   | 20%     | BÔNUS (Professor, Magistrado, MP e TC) | -----  |         | BÔNUS (Professor, Magistrado, MP e TC) | -----  |         |
| CÁLCULO DAS APOSENTADORIAS E PENSÕES   | Aposentadorias e Pensões integrais. Redutor por antecipação (idades inferiores a 60 anos se homem e 55 anos se mulher) pela média da remuneração. |         | CÁLCULO DAS APOSENTADORIAS E PENSÕES   | Aposentadorias e Pensões integrais. Se menos de 20 anos de serviço público e 10 anos de carreira, o cálculo é feito pela média da remuneração. |         | CÁLCULO DAS APOSENTADORIAS E PENSÕES   | Aposentadorias e Pensões limitadas ao teto do funcionalismo público. Média da remuneração. |         |
| REAJUSTE                               | Paridade  |         | REAJUSTE                               | Paridade   |         | REAJUSTE                               | Anual e sem Paridade   |         |

## 5) Patrimônio do Plano

O Patrimônio efetivamente constituído pelo RPPS (Ativo do Plano) é o valor utilizado para fazer face às Reservas Matemáticas calculadas (Passivo do Plano) e determinará se o Sistema Previdenciário está equilibrado, deficitário ou superavitário. Esse patrimônio pode ser composto por bens, direitos e ativos financeiros. Esses ativos financeiros segundo o art.2º da **Resolução CMN nº 3.922/2010** podem estar segmentados em Renda Fixa, Renda Variável e Imóveis (Fundos Imobiliários). A tabela 12 apresenta o valor do patrimônio do RPPS e sua respectiva data de apuração. O gráfico a seguir apresenta a segmentação patrimonial percentual.

**Tabela 12 - Tipo de Benefício e Regime Financeiro utilizado para o custeio**

| ESPECIFICAÇÃO                     | VALOR (R\$)          | DATA DA APURAÇÃO |
|-----------------------------------|----------------------|------------------|
| Renda Fixa                        | 106.733,42           | 31/12/2017       |
| Demais bens, direitos e ativos    | 1.877,66             | 31/12/2017       |
| Saldo dos Acordos de Parcelamento | 11.805.360,94        | 31/12/2017       |
| <b>TOTAL ATIVOS</b>               | <b>11.913.972,02</b> | 31/12/2017       |

**Gráfico 9 – Segmentação Patrimonial**



## 6) Custos Previdenciários

A determinação do custo previdenciário foi realizada considerando o seguinte modelo de financiamento:

**Tabela 13 - Tipo de Benefício e Regime Financeiro utilizado para o custeio**

| BENEFÍCIO   | REGIME FINANCEIRO                   |
|---|-------------------------------------|
| Aposentadoria Normal                              | Capitalização                       |
| Reversão da Aposentadoria Normal em Pensão        | Capitalização                       |
| Aposentadoria por Invalidez                       | Repartição de Capitais de Cobertura |
| Reversão da Aposentadoria por Invalidez em Pensão | Repartição de Capitais de Cobertura |
| Pensão por Morte do Servidor Ativo                | Repartição de Capitais de Cobertura |
| Auxílio Doença                                    | Repartição Simples                  |
| Auxílio Reclusão                                  | Repartição Simples                  |
| Salário-Família                                   | Repartição Simples                  |
| Salário-Maternidade                               | Repartição Simples                  |

### 6.1) Benefícios em Capitalização

O Regime Financeiro de Capitalização possui uma estrutura técnica de forma que as contribuições pagas por todos os servidores e pelo Município, juntamente com os rendimentos oriundos da aplicação dos ativos financeiros, são incorporados às Reservas Matemáticas, que deverão ser suficientes para manter o compromisso total do Regime Próprio de Previdência Social para com os participantes sem que seja necessária a utilização de outros recursos, considerando que as premissas estabelecidas para o Plano Previdenciário se verificarão.

Conforme o § 1º do artigo 4º da Portaria MPS nº 403/2008, o Regime Financeiro de Capitalização será utilizado como mínimo aplicável para o financiamento das aposentadorias programadas e pensão por morte destes aposentados.

Desta forma, para o cálculo dos benefícios de Aposentadoria Voluntária e Compulsória (reversível aos dependentes) utilizou-se o Regime Financeiro de Capitalização, tendo como método de acumulação de reservas o "**Agregado**". Como o próprio nome já diz, o cálculo do custo é realizado de forma agregada. O Custo Normal representa a soma dos Valores Presentes dos Benefícios Futuros, descontado o ativo financeiro, amortizado no período restante para a concessão do benefício de aposentadoria.

O Custo Normal do benefício de Aposentadoria Voluntária e Compulsória foi definido pela diferença entre soma das alíquotas definidas em Lei e aquelas calculadas atuarialmente para os demais benefícios, conforme definido em Nota Técnica Atuarial.

**Tabela 14 – Custo Normal dos Benefícios em Capitalização**

| CUSTO NORMAL   | CUSTO ANUAL     | TAXA SOBRE A FOLHA DE ATIVOS |
|--|-----------------|------------------------------|
| Aposentadoria Voluntária e Compulsória                       | R\$2.933.443,01 | 13,69%                       |
| Reversão da Aposentadoria Voluntária e Compulsória em Pensão | R\$284.987,52   | 1,33%                        |

## 6.2) Benefícios em Repartição de Capitais de Cobertura

O Regime Financeiro de Repartição de Capitais de Cobertura possui uma estrutura técnica de forma que as contribuições pagas por todos os servidores e pelo Município, em um determinado período, deverão ser suficientes para constituir integralmente as Reservas Matemáticas de Benefícios Concedidos decorrentes dos benefícios gerados nesse mesmo período.

Conforme o § 2º do artigo 4º da Portaria MPS nº 403/2008, o Regime Financeiro de Repartição de Capitais de Cobertura será utilizado como mínimo aplicável para o financiamento dos benefícios de risco de aposentadoria por invalidez e pensão por morte dos segurados em atividade.

**Tabela 15 – Custo Normal dos Benefícios em Repartição de Capitais de Cobertura**

| CUSTO NORMAL                                      | CUSTO ANUAL   | TAXA SOBRE A FOLHA DE ATIVOS |
|---|---------------|------------------------------|
| Aposentadoria por Invalidez                       | R\$522.834,25 | 2,44%                        |
| Reversão da Aposentadoria por Invalidez em Pensão | R\$40.712,50  | 0,19%                        |
| Pensão por Morte do Servidor Ativo                | R\$612.830,32 | 2,86%                        |

À medida que esses eventos ocorrerem ao longo do ano, as reservas técnicas correspondentes integrarão a Reserva Matemática de Benefícios Concedidos, observados o plano de contas do RPPS.

## 6.3) Benefícios em Repartição Simples

No Regime Financeiro de Repartição Simples, as contribuições pagas por todos os servidores e pelo Município, em um determinado período, deverão ser suficientes para pagar os benefícios gerados nesse mesmo período, independente da data da concessão. Desta forma, neste regime financeiro não há formação de Reservas.

Conforme o § 3º do artigo 4º da Portaria MPS nº 403/2008, o Regime Financeiro de Repartição Simples será utilizado como mínimo aplicável para o financiamento dos benefícios de auxílio-doença, salário-maternidade, auxílio-reclusão e salário-família.

**Tabela 16 – Custo Normal dos Benefícios em Repartição Simples**

| CUSTO NORMAL        | CUSTO ANUAL   | TAXA SOBRE A FOLHA DE ATIVOS |
|---------------------|---------------|------------------------------|
| Auxílio-Doença      | R\$214.276,33 | 1,00%                        |
| Salário-Maternidade | R\$182.134,88 | 0,85%                        |
| Salário-Família     | R\$89.996,06  | 0,42%                        |
| Auxílio-Reclusão    | R\$2.142,76   | 0,01%                        |

O Custo Normal destes benefícios foi calculado, conforme o art.10 da Portaria MPS nº 403/2008, a partir dos valores efetivamente despendidos pelo RPPS nos três últimos exercícios. Com isso, tomam-se como base os dados das despesas observadas nos 36 (trinta e seis) meses que antecedem o exercício do cálculo atuarial.

#### 6.4) Custo Normal Total

A tabela 17 apresenta o Custo Normal anual calculado para o RPPS.

**Tabela 17 – Custo Normal**

| CUSTO NORMAL ANUAL                   | VALOR                  | TAXA SOBRE A FOLHA DE ATIVOS |
|--------------------------------------|------------------------|------------------------------|
| Aposent. com reversão ao dependente  | R\$3.218.430,54        | 15,02%                       |
| Invalidez com reversão ao dependente | R\$563.546,76          | 2,63%                        |
| Pensão de ativos                     | R\$612.830,32          | 2,86%                        |
| Auxílios                             | R\$488.550,04          | 2,28%                        |
| <b>CUSTO NORMAL ANUAL</b>            | <b>R\$4.883.357,66</b> | <b>22,79%</b>                |
| Administração do Plano               | R\$428.552,67          | 2,00%                        |
| <b>CUSTO NORMAL ANUAL TOTAL</b>      | <b>R\$5.311.910,33</b> | <b>24,79%</b>                |

Para as definições dos termos constantes na tabela 17, consultar ANEXO A desta Avaliação Atuarial.

#### 6.5) Reservas Matemáticas e Saldo do Sistema

A tabela a seguir apresenta as Reservas Matemáticas calculadas, o patrimônio constituído pelo RPPS, o valor de compensação previdenciária estimada para os benefícios concedidos e a conceder (quando for o caso) e a situação na qual se encontra o sistema previdenciário em questão (déficit, equilíbrio ou superávit).

**Tabela 18 – Reservas Matemáticas e Saldo do Sistema**

| <b>DISCRIMINAÇÃO</b>   | <b>VALORES</b>              |
|--|-----------------------------|
| (-) Valor Presente dos Benefícios Futuros (aposentados)          | R\$ (85.758.767,74)         |
| (+) Valor Presente das Contribuições Futuras (aposentados)       | R\$ -                       |
| (-) Valor Presente dos Benefícios Futuros (pensionistas)         | R\$ (8.016.554,03)          |
| (+) Valor Presente das Contribuições Futuras (pensionistas)      | R\$ -                       |
| (+) Valor Presente da Compensação Previdenciária a receber (BC)  | R\$ -                       |
| <b>RESERVA MATEMÁTICA DE BENEFÍCIOS CONCEDIDOS (RMBC)</b>        | <b>R\$ (93.775.321,77)</b>  |
| (-) Valor Presente dos Benefícios Futuros                        | R\$ (128.696.978,53)        |
| (+) Valor Presente das Contribuições Futuras                     | R\$ 28.277.046,88           |
| (+) Valor Presente da Compensação Previdenciária a receber (BAC) | R\$ 12.869.697,85           |
| <b>RESERVA MATEMÁTICA DE BENEFÍCIOS A CONCEDER (RMBAC)</b>       | <b>R\$ (87.550.233,80)</b>  |
| (-) Reserva Matemática de Benefícios Concedidos (RMBC)           | R\$ (93.775.321,77)         |
| (-) Reserva Matemática de Benefícios a Conceder (RMBaC)          | R\$ (87.550.233,80)         |
| <b>RESERVAS MATEMÁTICAS (RMBAC + RMBC)</b>                       | <b>R\$ (181.325.555,57)</b> |
| (+) Ativos Financeiros   | R\$ 108.611,08              |
| (+) Saldo devedor dos Acordos de Parcelamentos                   | R\$ 11.805.360,94           |
| <b>DÉFICIT TÉCNICO ATUARIAL</b>                                  | <b>R\$ (169.411.583,55)</b> |
| <b>RESERVAS A AMORTIZAR</b>                                      | <b>R\$ (169.411.583,55)</b> |

Para as definições dos termos constantes na tabela 18, consultar ANEXO A desta Avaliação Atuarial.

O Município de Lagoa Seca através do Decreto Municipal nº 029, de 27 de dezembro de 2016, estabeleceu um Plano de Amortização para o equacionamento do Déficit Técnico do Plano.

O montante correspondente ao Valor Presente da Contribuição Suplementar Futura deste Plano de Amortização é de R\$ 183.899.327,32 e foi alocado na conta contábil "Outros Créditos". Como o Déficit Técnico Atuarial do Plano equivale a R\$ 169.411.583,55, o Plano encontra-se com um Resultado Técnico Atuarial Superavitário de R\$ 14.487.743,77.

**Tabela 19 – Situação das Reservas a Amortizar**

| <b>*Discriminação</b>                           | <b>Valores</b>           |
|---|--------------------------|
| (-) Reservas a Amortizar                        | R\$ (169.411.583,55)     |
| (+) Outros Créditos*                            | R\$ 183.899.327,32       |
| <b>Resultado Técnico Atuarial Superavitário</b> | <b>R\$ 14.487.743,77</b> |

\* Correspondente ao Valor Presente da Contribuição Suplementar futura estabelecido pelo Decreto Municipal nº 029, de 27/12/2016.



## 7) Plano de Custeio

### 7.1) Custo Normal

As contribuições vertidas ao Instituto de Previdência Social dos Servidores Municipais de Lagoa Seca somam 24,79% (11,00% para o servidor e 13,79% para o Município). Devido à metodologia de cálculo do Custo Normal vigente na Nota Técnica Atuarial, **deve-se manter o patamar contributivo atual**, conforme:

**Tabela 20 – Plano de Custeio do Custo Normal apurado**

| DISCRIMINAÇÃO             |                                       | ALÍQUOTA |
|---------------------------|---------------------------------------|----------|
| Contribuição do Município | Sobre a Folha Mensal dos Ativos       | 13,79%   |
|                           | Sobre a Folha Mensal dos Aposentados  | ---      |
|                           | Sobre a Folha Mensal dos Pensionistas | ---      |
| Contribuição do Segurado  | Servidor Ativo                        | 11,00%   |
|                           | Aposentado*                           | 11,00%   |
|                           | Pensionista*                          | 11,00%   |

\* A contribuição dos aposentados e pensionistas incide sobre a parcela do benefício excedente ao teto dos benefícios pagos pelo RGPS.

### 7.2) Custo Suplementar

É a contribuição destinada, entre outras finalidades, a custear o tempo de serviço passado e/ou para o equacionamento de déficits atuariais.

Para que o Plano esteja em equilíbrio financeiro e atuarial, o patrimônio constituído pelo RPPS deverá fazer frente às Reservas Matemáticas. Entretanto, se o valor do patrimônio total for inferior ao valor das Reservas Matemáticas, gerando assim as Reservas a Amortizar, o Plano estará deficitário.

Deve-se entender que se o Custo Normal tivesse sido praticado desde a contratação do primeiro servidor no Município, formando-se reserva, mesmo que em algum momento a folha de benefícios fosse maior ou igual à de salários, a arrecadação resultante da aplicação desta alíquota somada à receita de ganho financeiro seria suficiente para cobrir as despesas.

Uma vez havendo este entendimento, há que se vencer o maior obstáculo: o financiamento das Reservas a Amortizar.

### 7.2.1. Financiamento com alíquota suplementar constante

Considerando o prazo máximo de 27 anos para a integralização das Reservas a Amortizar, estabelecido pelo §1º do Artigo 18 da Portaria MPS nº 403, de 11 de dezembro de 2008, o valor de R\$ 169.411.583,55 corresponde a um Custo Suplementar de 56,46% sobre a folha de ativos, de responsabilidade do Tesouro Municipal.

A tabela seguinte demonstra o Custo Total para o Município de Lagoa Seca, considerando o Custo Normal e o Custo Suplementar com alíquota constante.

**Tabela 21 – Custo Total**

| CUSTO NORMAL ANUAL             | VALOR                   | TAXA SOBRE A FOLHA DE ATIVOS |
|--------------------------------|-------------------------|------------------------------|
| CUSTO NORMAL                   | R\$5.311.910,33         | 24,79%                       |
| CUSTO SUPLEMENTAR (Em 35 anos) | R\$12.098.091,34        | 56,46%                       |
| <b>CUSTO TOTAL</b>             | <b>R\$17.410.001,67</b> | <b>81,25%</b>                |

Onde:

- **Custo Normal** – corresponde ao custo normal anual líquido normal acrescido do custo administrativo do plano previdenciário;
- **Custo Suplementar** – corresponde ao financiamento, em um prazo determinado, da diferença entre a reserva existente no plano previdenciário e o somatório das reservas necessárias para arcar com o pagamento dos benefícios de aposentadoria e pensão de cada servidor e/ou dependente;
- **Custo Total** – corresponde à soma do Custo Normal e Suplementar.

O plano de financiamento deverá ser revisto nas reavaliações atuariais anuais, sempre respeitando o prazo remanescente para o equacionamento, ou seja, contado a partir da implementação do prazo de amortização inicial.

### 7.2.2. Financiamento com alíquota suplementar crescente

O Município de Lagoa Seca através do Decreto Municipal nº 029, de 27 de dezembro de 2016, estabeleceu um Plano de Amortização para o equacionamento do Déficit Técnico do Plano. As alíquotas previstas neste Plano foram alteradas pelo Decreto nº 041 de 12 de setembro de 2017. Para 2018 o valor da alíquota foi fixado em 22,79% e a partir daí cresce anualmente até 2032, quando permanece constante em 89,85% até o ano de 2044.

Como o Plano vigente **é suficiente** para amortizar o Déficit Técnico apurado nesta Avaliação Atuarial, **recomenda-se a manutenção do mesmo**, conforme o quadro a seguir:

**Tabela 22 – Financiamento do Déficit Técnico Atuarial**

| ANO  | DÉFICIT ATUARIAL INICIAL (R\$) | PAGAMENTO (R\$) | DÉFICIT ATUARIAL FINAL (R\$) | % DA FOLHA DE SALÁRIOS |
|------|--------------------------------|-----------------|------------------------------|------------------------|
| 2018 | 169.411.583,55                 | 4.883.357,65    | 174.399.919,46               | 22,79%                 |
| 2019 | 174.399.919,46                 | 5.865.283,54    | 178.646.714,08               | 27,58%                 |
| 2020 | 178.646.714,08                 | 6.904.153,27    | 182.047.114,46               | 32,37%                 |
| 2021 | 182.047.114,46                 | 7.967.612,35    | 184.524.272,24               | 37,16%                 |
| 2022 | 184.524.272,24                 | 8.995.503,77    | 186.060.494,58               | 41,95%                 |
| 2023 | 186.060.494,58                 | 9.983.835,93    | 186.641.258,17               | 46,74%                 |
| 2024 | 186.641.258,17                 | 11.015.888,46   | 186.162.891,89               | 51,53%                 |
| 2025 | 186.162.891,89                 | 12.033.464,87   | 184.577.192,64               | 56,32%                 |
| 2026 | 184.577.192,64                 | 13.053.575,75   | 181.815.033,90               | 61,11%                 |
| 2027 | 181.815.033,90                 | 14.109.228,96   | 177.768.153,24               | 65,90%                 |
| 2028 | 177.768.153,24                 | 15.109.620,31   | 172.418.044,90               | 70,69%                 |
| 2029 | 172.418.044,90                 | 16.097.303,53   | 165.699.985,86               | 75,48%                 |
| 2030 | 165.699.985,86                 | 17.136.996,02   | 157.476.769,23               | 80,27%                 |
| 2031 | 157.476.769,23                 | 18.148.995,05   | 147.687.440,63               | 85,06%                 |
| 2032 | 147.687.440,63                 | 19.206.844,78   | 136.189.431,60               | 89,85%                 |
| 2033 | 136.189.431,60                 | 19.226.843,98   | 123.980.342,88               | 89,85%                 |
| 2034 | 123.980.342,88                 | 19.227.428,01   | 111.038.089,77               | 89,85%                 |
| 2035 | 111.038.089,77                 | 19.238.817,22   | 97.307.228,89                | 89,85%                 |
| 2036 | 97.307.228,89                  | 19.285.508,56   | 82.703.023,55                | 89,85%                 |
| 2037 | 82.703.023,55                  | 19.338.695,72   | 67.166.187,50                | 89,85%                 |
| 2038 | 67.166.187,50                  | 19.342.523,64   | 50.693.083,69                | 89,85%                 |
| 2039 | 50.693.083,69                  | 19.259.508,13   | 33.319.590,09                | 89,85%                 |
| 2040 | 33.319.590,09                  | 19.235.251,39   | 14.929.399,03                | 89,85%                 |
| 2041 | 14.929.399,03                  | 19.175.830,86   | 0,00                         | 89,85%                 |
| 2042 | 0,00                           | 19.164.575,60   | 0,00                         | 89,85%                 |
| 2043 | 0,00                           | 19.107.622,94   | 0,00                         | 89,85%                 |
| 2044 | 0,00                           | 19.065.328,95   | 0,00                         | 89,85%                 |

**Definições:**
**Nº de Meses no Cálculo do 1º Ano:** Proporcional (13).

**Déficit Atuarial Inicial:** Valor do Déficit Técnico Atuarial.

**Pagamento:** Valor Amortizado.

**Déficit Atuarial Final:** Valor do Déficit (-) Pagamento.

**% da Folha de Salários:** Alíquota do Custo Suplementar incidente sobre a remuneração dos servidores ativos.

Este financiamento deverá ser mantido em conjunto com medidas que venham a reduzir o Déficit Técnico, tais como o levantamento da informação referente ao Tempo de Contribuição a outros regimes previdenciários anteriormente à admissão dos servidores, bem como a viabilização de aporte de recursos ao fundo, para que o Custo Suplementar não atinja o patamar final de 89,85%. Anualmente a taxa de crescimento das alíquotas deverá ser revista.

## 8) Análise de Sensibilidade

Para um melhor entendimento acerca do impacto que algumas importantes variáveis exercem nos resultados atuariais apresentados, foram realizadas algumas simulações variando a taxa de juros real, variando a taxa de crescimento salarial dos participantes ativos, variando as tábuas de mortalidade para o evento sobrevivência e variando aportes financeiros a serem realizados.

### 8.1) Impacto da Variação da Folha de Salários

Considerando as variações da folha de salários dos servidores em atividade, a Reserva Matemática de Benefícios a Conceder e o Custo Normal sofrem os seguintes impactos.

**Tabela 23 – Impacto da variação da folha salarial no CN e na RMBaC**

| Varição da Folha de Salários | Folha Salarial   | CN     | RMBaC             | Varição RMBaC |
|------------------------------|------------------|--------|-------------------|---------------|
| -15%                         | R\$ 1.401.037,57 | 24,79% | R\$ 76.618.946,67 | -12,49%       |
| -10%                         | R\$ 1.483.451,54 | 24,79% | R\$ 80.238.077,23 | -8,35%        |
| -5%                          | R\$ 1.565.865,52 | 24,79% | R\$ 83.899.792,57 | -4,17%        |
| 0%                           | R\$ 1.648.279,49 | 24,79% | R\$ 87.550.233,80 | 0,00%         |
| 5%                           | R\$ 1.730.693,47 | 24,79% | R\$ 91.161.757,35 | 4,13%         |
| 10%                          | R\$ 1.813.107,44 | 24,79% | R\$ 94.805.154,67 | 8,29%         |
| 15%                          | R\$ 1.895.521,42 | 24,79% | R\$ 98.426.312,28 | 12,42%        |

Conforme observado no quadro anterior, as variações na folha salarial, devido o método definido na Nota Técnica Atuarial, não impactam no Custo Normal Total, porém ao variarmos a folha salarial dos servidores ativos, observa-se um impacto na Reserva Matemática de Benefícios a Conceder (RMBaC). Aumentando-se a Folha Salarial em 5,00%, por exemplo, a RMBaC sofrerá um aumento de 4,13%, enquanto o Custo Normal permanecerá constante.

## 8.2) Impacto da Variação da Taxa de Juros Real na RMBaC

Oscilações positivas e negativas em torno desta da taxa de retorno financeiro de 6,00% ao ano (taxa de juros real), como pode ser observado no gráfico seguinte, provocam variações na RMBaC apurada, elevando-a ou reduzindo-a. Fica evidente, a importância de se buscar uma boa rentabilidade para os ativos financeiros do Regime Próprio seguindo, entretanto, os parâmetros definidos na Resolução CMN nº. 3.922/2010.

**Gráfico 10 - Variação da RMBaC em Função da Taxa de Juros Real**

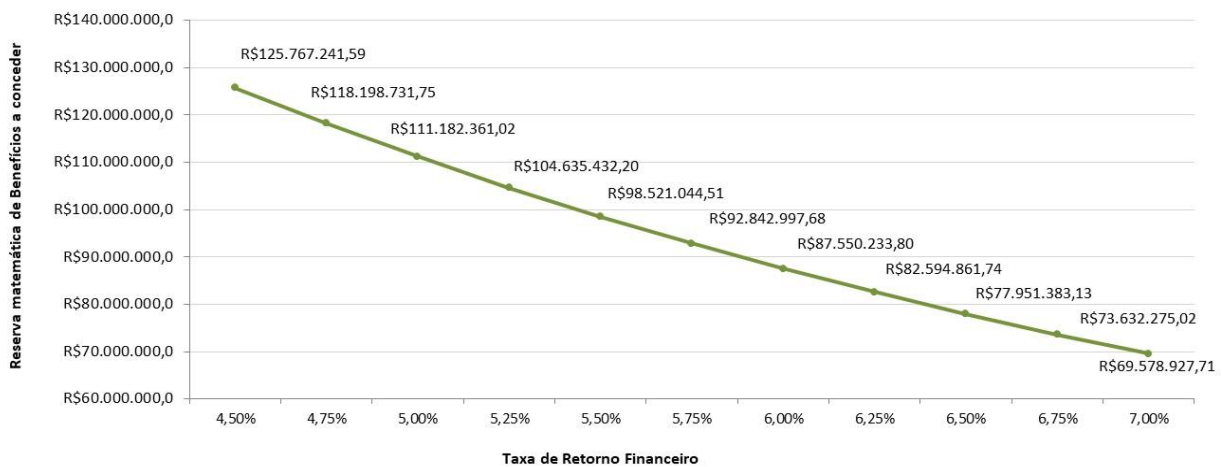

### 8.3) Impacto da Taxa de Crescimento Salarial na RMBaC

Analisando-se uma possível variação no crescimento real médio dos salários dos servidores ativos de todas as carreiras consideradas nesta avaliação, verificou-se o seguinte resultado:

**Gráfico 11 - Variação da RMBaC em Função do Crescimento Salarial**

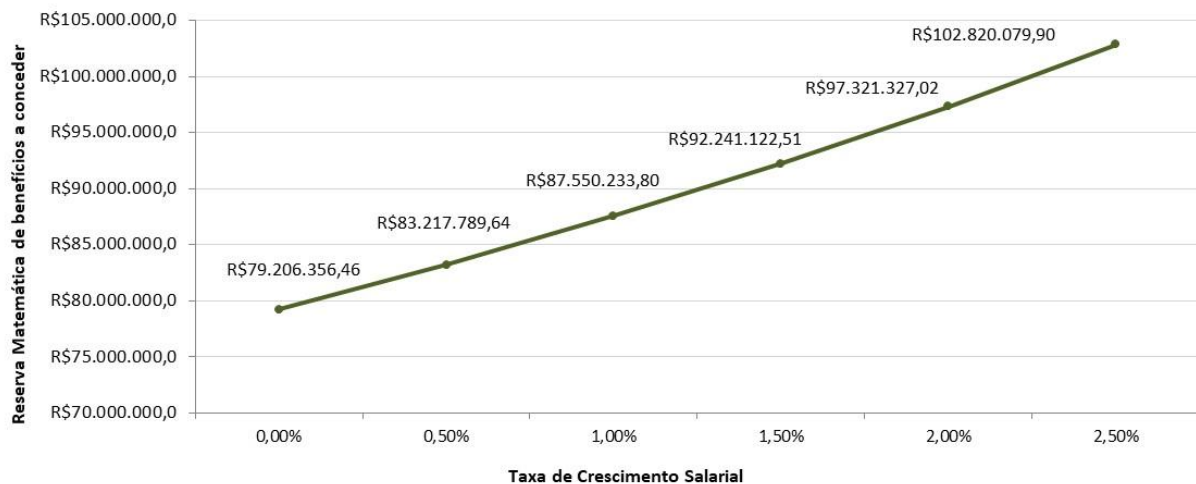

Oscilações positivas em relação ao crescimento real médio dos salários dos servidores públicos fazem com que o valor da RMBaC se eleve, ao passo que oscilações negativas provocarão uma redução da RMBaC.

Vale lembrar que o crescimento salarial é fortemente influenciado pelas incorporações (anuênios, triênios, quinquênios, funções, etc.), pelas progressões no quadro funcional e pelos reajustes salariais concedidos aos servidores ativos pela política de recursos humanos peculiar a cada Município da Federação.

Observa-se que a taxa de crescimento salarial atua de forma inversa à taxa de juros, pois enquanto um crescimento salarial mais elevado tem como consequência um maior custo para o plano, taxa de juros mais elevadas originam custos mais baixos.

### 8.4) Impacto das Tábuas de Mortalidade na RMBaC

As tábuas de mortalidade são tabelas estatísticas que determinam a probabilidade de um indivíduo falecer por qualquer que seja a causa. É por meio delas que o atuário estima por quanto tempo, em média, um benefício de aposentadoria ou pensão será pago. Quanto maior a expectativa de sobrevivência da tábua de mortalidade utilizada, maior será o montante dos encargos previdenciários depositados no sistema, ou seja, maior será o valor da Reserva Matemática. Nesta avaliação atuarial, as reservas foram calculadas utilizando-se a tábua IBGE - 2016 (Ambos os sexos) tanto para o evento sobrevivência quanto para o evento mortalidade.

De acordo com o inciso I do artigo 6º da Portaria MPAS n.º 403/08, a tábua IBGE - 2016 é utilizada como limite máximo de taxa de mortalidade para o evento sobrevivência e como limite mínimo de taxa de mortalidade para o evento mortalidade. Desta forma a IBGE - 2016 torna-se a única tábua que pode ser utilizada para ambos os eventos. O gráfico a seguir apresenta a variação na Reserva Matemática de Benefícios a Conceder, considerando as seguintes tábuas para o evento Sobrevivência, utilizando a tábua IBGE - 2016 Ambos para o evento Morte:

- AT-49 (*male e female*);
- AT-83 (*male e female*)
- AT-2000 (*male e female*);
- IBGE-2013 (ambos os sexos);
- IBGE-2014 (ambos os sexos);
- IBGE-2015 (ambos os sexos); e
- IBGE-2016 (ambos os sexos).

**Gráfico 12 - Variação da RMBaC em Função da Tábua de Mortalidade selecionada**

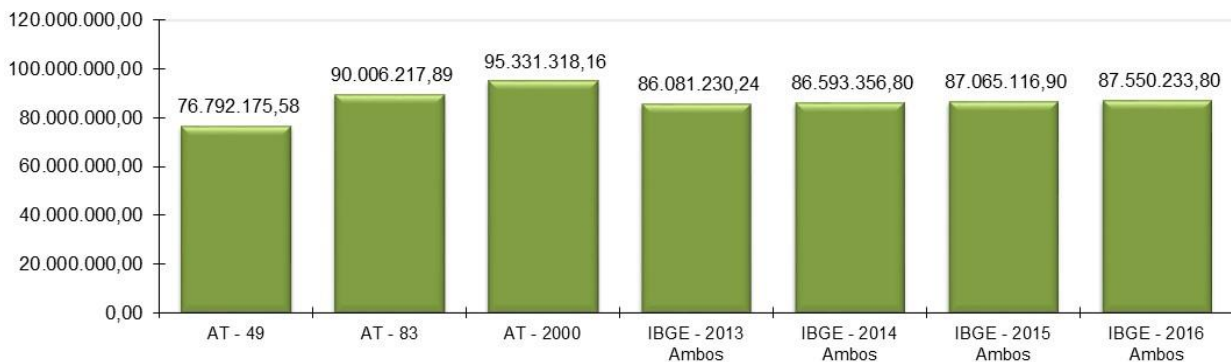

O ideal é que seja utilizado no cálculo atuarial uma tábua de mortalidade que efetivamente reflita as características demográficas da população em questão, de forma a não superestimar, ou o que é muito pior, subestimar os gastos do sistema. Na ausência de um estudo específico acerca da mortalidade do RPPS em questão, utilizou-se a tábua IBGE - 2016 (Ambos os sexos) para o cálculo das reservas, mas sugere-se que seja feito, o mais rápido possível, um trabalho com o objetivo de aferição do verdadeiro padrão de mortalidade dos participantes deste RPPS. Este estudo tem o objetivo de comparar as probabilidades de morte observadas na população em questão com diversas tábuas de mortalidade, para que seja escolhida aquela que apresentar menores desvios em relação à mortalidade observada.

### 8.5) Impacto da Variação da Variação da Idade Média Atual

Variações na idade média atual, devido o método definido na Nota Técnica Atuarial, não impactam no Custo Normal Total, porém o envelhecimento do grupo de servidores ativos implica em aumento nos valores de Reservas de Benefícios a Conceder. Isto porque a reserva financeira garantidora do pagamento dos benefícios previdenciários futuros apurada na idade de aposentadoria é financiada entre a idade de admissão no Município e a idade de aposentadoria, sendo que a RMBaC representa o saldo deste financiamento que deve estar coberto na idade atual.

**Tabela 24 – Variação de CN e Reservas em Função da Idade Média Atual**

| Variação da Idade Média Atual | Custo Normal  |           |        |        | RMBaC              |
|-------------------------------|---------------|-----------|--------|--------|--------------------|
|                               | Aposentadoria | Invalidez | Pensão | Total  |                    |
| 40                            | 16,11%        | 2,08%     | 2,32%  | 24,79% | R\$ 60.315.118,30  |
| 41                            | 15,78%        | 2,24%     | 2,49%  | 24,79% | R\$ 68.831.915,89  |
| 42                            | 15,41%        | 2,43%     | 2,67%  | 24,79% | R\$ 77.949.730,76  |
| 43                            | 15,02%        | 2,63%     | 2,86%  | 24,79% | R\$ 87.550.233,80  |
| 44                            | 14,60%        | 2,86%     | 3,05%  | 24,79% | R\$ 87.026.120,65  |
| 45                            | 14,13%        | 3,12%     | 3,26%  | 24,79% | R\$ 94.102.158,97  |
| 46                            | 13,62%        | 3,40%     | 3,49%  | 24,79% | R\$ 101.008.138,47 |



## 8.6) Impacto da Variação da Idade Média de Aposentadoria

Da mesma forma que há variação da idade média atual, ao se aumentar a idade média de aposentadoria elevando-se o tempo futuro de contribuição, a Reserva Matemática se reduz.

O quadro abaixo revela que variações na idade média de aposentadoria têm forte impacto na RMBaC. Desta forma, é de grande importância que o cálculo desta estatística seja consistente, caso contrário, corre-se o risco de se incorrer em significativo erro desta conta.

**Tabela 25 – Variação da RMBaC em Função da Idade Média de Aposentadoria**

| <b>Varia Id Apos.</b> | <b>RMBaC</b>       |
|-----------------------|--------------------|
| 57                    | R\$ 105.292.861,38 |
| 58                    | R\$ 96.895.461,31  |
| 59                    | R\$ 88.400.030,16  |
| 60                    | R\$ 87.550.233,80  |
| 61                    | R\$ 76.550.405,35  |
| 62                    | R\$ 66.132.203,74  |
| 63                    | R\$ 56.397.828,48  |

## **9) Parecer Atuarial**

O Instituto de Previdência Social dos Servidores Municipais de Lagoa Seca/PB - IPSSMLS, buscando verificar a adequação do atual plano de custeio previdenciário de seu Regime Próprio de Previdência Social, contratou a Brasilis Consultoria a fim de elaborar a avaliação atuarial do plano previdenciário para o exercício de 2018.

Procedeu-se a Avaliação Atuarial posicionada em 31/12/2017, contemplando as normas vigentes e a Nota Técnica Atuarial do Plano, bem como os dados individualizados dos servidores ativos, aposentados e pensionistas e as informações contábeis e patrimoniais, levantados e informados pelo RPPS, todos posicionados na data-base de 31/12/2017.

### **9.1) Perspectivas de alteração futura no perfil e na composição da massa de segurados**

A composição da população de servidores de Lagoa Seca demonstra que o total de aposentados e pensionistas representa uma parcela de 33,49% da massa de servidores ativos. Esta distribuição aponta para uma proporção de 2,99 servidores ativos para cada benefício concedido.

Considerando que a massa de servidores ativos tende a uma estabilidade, e considerando a evolução na expectativa de vida da população brasileira e mundial, a proporção de participantes em gozo de benefício aumenta, podendo chegar à equiparação com a massa de servidores ativos.

Neste íterim, torna-se essencial a constituição de um plano previdenciário plenamente equilibrado e financiado pelo Regime Financeiro de Capitalização, tendo em vista a formação de Reservas Matemáticas para a garantia de pagamento dos benefícios futuros.

### **9.2) Adequação da base de dados utilizada e respectivos impactos em relação aos resultados apurados**

Procedemos à Avaliação Atuarial com o intuito de avaliar as alíquotas de contribuições com base nos dados individualizados dos servidores ativos, aposentados e pensionistas do Município de Lagoa Seca, na data base de 31 de dezembro de 2017. Após o

processamento das informações, consideramos os dados suficientes para a elaboração da presente Avaliação Atuarial.

Entretanto, cabe ressaltar que a base de dados disponibilizada para a elaboração deste estudo técnico atuarial não apresentava informação sobre tempo de serviço anterior de nenhum servidor ativo, razão pela qual adotamos como premissa a idade de entrada no mercado de trabalho resultante de vinte e quatro anos.

### **9.3) Análise dos regimes financeiros e métodos atuariais adotados e perspectivas futuras de comportamento dos custos e dos compromissos do Plano de Benefícios**

Para as RMBaC de aposentadorias programadas, adotou-se o método **Agregado**. O cálculo do custo é realizado de forma individualizada e seu somatório é descontado o ativo financeiro amortizado no período restante para a concessão do benefício de aposentadoria. Porém, adotou-se como premissa, nesta Avaliação Atuarial, que **o custo normal equivale à contribuição normal definida pelo ente público**.

Com isso, a contribuição que faltaria, de acordo com a metodologia do parágrafo anterior, será considerada na Reserva Matemática de Benefícios a Conceder.

Para os benefícios de Pensões por Morte e Aposentadoria por Invalidez adotou-se o Regime de Capitais de Cobertura, enquanto que para o Custeio do Salário-Maternidade, Salário-Família, Auxílio-Doença e Auxílio-Reclusão adotou-se o Regime Financeiro de Repartição Simples.

### **9.4) Adequação das hipóteses utilizadas às características da massa de segurados e de seus dependentes e análises de sensibilidade para os resultados**

As bases técnicas utilizadas foram eleitas devido às características da massa de participantes e particularidades do Plano:

- ✓ Taxa de Juros Reais: 6,00% (seis por cento);
- ✓ Tábua de Mortalidade de Válido (evento gerador sobrevivência): IBGE-2016 ambos os sexos;
- ✓ Tábua de Mortalidade de Válido (evento gerador morte): IBGE-2016 ambos os sexos;

- ✓ Tábua Entrada em Invalidez: ALVARO VINDAS;
- ✓ Tábua de Mortalidade de Inválidos: IBGE-2016 ambos os sexos;
- ✓ Crescimento Real Salarial: 1,00% a.a. (um por cento);
- ✓ Rotatividade: 1,00% a.a. (um por cento);
- ✓ Despesa Administrativa: correspondente a 2,00% (dois por cento) calculado do total da remuneração de contribuição dos servidores ativos do Município.

Para a utilização da taxa de crescimento salarial descrita acima, fez-se uma projeção do crescimento salarial dos servidores ativos com base no banco de dados enviado. Esta projeção foi elaborada a partir de uma regressão exponencial do salário médio dos servidores por faixa etária. Desta forma, chegou-se à conclusão de que a cada ano de trabalho no Município o salário real do servidor sofre um impacto de 3,41%. Recomenda-se um acompanhamento constante dessa hipótese, e caso se confirme tal nível crescimento nos próximos estudos, a taxa de crescimento salarial deverá ser revista. Assim, em atendimento ao Artigo 8º da Portaria MPS nº. 403/08, utilizou-se a taxa de crescimento salarial mínima de 1,00% a.a. (um por cento).

A meta atuarial estabelecida para 2017 é de 9,12% (IPCA+ 6,00%). A rentabilidade anual auferida pelo plano de benefícios em 2017 foi de 8,80%, sendo a rentabilidade líquida no período de 5,69%, considerando como índice de correção o IPCA. O IPCA acumulado no período de jan a dez/2016 foi de 2,95%.

Em virtude da rentabilidade obtida nos últimos exercícios, poderá ser mantida a Taxa de Juros do Plano em 6,00% a.a., sendo que caso tal cenário não se confirme, a Taxa de Juros do Plano deverá ser revista nas próximas Avaliações Atuariais, inclusive no que se refere à Política de Investimentos do RPPS.

### **9.5) Metodologia utilizada para a determinação do valor da compensação previdenciária a receber e impactos nos resultados.**

Para efeito de estimativa da Compensação Previdenciária, não foi considerado o cálculo para os benefícios concedidos do Plano Previdenciário, visto que não há fluxo de pagamento para estes benefícios. Para a estimativa referente aos Benefícios a Conceder, estimou-se utilizando como base o tempo de serviço dos servidores anterior à admissão no Município para o RGPS, sendo esta estimativa limitada em 10,00% sobre o Valor Presente dos Benefícios Futuros dos servidores Ativos.

## **9.6) Composição e características dos ativos garantidores do Plano de Benefícios**

Os Ativos Garantidores do Plano estão posicionados em 31/12/2017, tendo a seguinte composição:

- Renda Fixa: R\$ 106.733,42;
- Demais Bens, Direitos e Ativos: R\$ 1.877,66; e
- Saldo dos Acordos de Parcelamento: R\$ 11.805.360,94.
- **TOTAL: R\$ 11.913.972,02.**

## **9.7) Variação dos compromissos do Plano (VABF e VACF)**

Os comentários pormenorizados acerca da variação dos Resultados desta Avaliação e Avaliações Atuariais anteriores constam no corpo do relatório de Avaliação Atuarial 2018.

Confrontando-se o Valor Atual dos Benefícios Futuros – VABF do Plano em relação ao exercício anterior, observa-se que o VABF, relativo aos benefícios concedidos, teve um aumento de 14,79%, devido ao aumento no quantitativo de aposentadorias e pensões e ao aumento de seus benefícios médios.

Já em relação aos benefícios a conceder, observa-se um aumento do VABF de 12,04%, consequência do aumento do salário médio dos servidores ativos. Ainda, houve uma redução do Valor Atual das Contribuições Futuras – VACF de 8,90%, devido o aumento do salário médio dos servidores ativos.

## **9.8) Resultado da Avaliação Atuarial e situação financeira e atuarial do RPPS**

As Reservas Matemáticas de Benefícios Concedidos – RMBC, fixadas, com base nas informações individuais dos servidores aposentados e pensionistas, são determinadas atuarialmente pelo valor presente dos benefícios futuros líquido de eventuais contribuições de aposentados e pensionistas. Assim, as RMBC perfaziam, na data-base da Avaliação Atuarial, o montante de R\$ 93.775.321,77.

Já as Reservas Matemáticas de Benefícios a Conceder – RMBaC foram avaliadas em R\$ 87.550.233,80 na data de 31 de dezembro de 2017.

Sendo o Ativo Líquido de cobertura das obrigações do passivo atuarial no montante de R\$ 108.611,08 mais o saldo devedor dos acordos de parcelamento em R\$ 11.805.360,94, atestamos que o plano de benefícios previdenciário do IPSSMLS apresentou um Déficit Técnico Atuarial no valor de R\$ 169.411.583,55.

### 9.9) Plano de Custeio a ser implementado e medidas para a manutenção do Equilíbrio Financeiro e Atuarial

As contribuições vertidas ao Instituto de Previdência de Montadas somam 24,79% (11,00% para o servidor e 13,79% para o Município). Como o Custo Normal apurado nesta avaliação é de 24,79%, **deve-se manter o patamar contributivo atual.**

O Município de Lagoa Seca através do Decreto Municipal nº 029, de 27 de dezembro de 2016, estabeleceu um Plano de Amortização para o equacionamento do Déficit Técnico do Plano. As alíquotas previstas neste Plano foram alteradas pelo Decreto nº 041 de 12 de setembro de 2017. Para 2018 o valor da alíquota foi fixado em 22,79% e a partir daí cresce anualmente até 2032, quando permanece constante em 89,85% até o ano de 2044.

Como o Plano vigente **é suficiente** para amortizar o Déficit Técnico apurado nesta Avaliação Atuarial, **recomenda-se a manutenção do mesmo**, conforme o quadro a seguir:

#### Financiamento do Déficit Técnico Atuarial

| ANO  | DÉFICIT ATUARIAL INICIAL (R\$) | PAGAMENTO (R\$) | DÉFICIT ATUARIAL FINAL (R\$) | % DA FOLHA DE SALÁRIOS |
|------|--------------------------------|-----------------|------------------------------|------------------------|
| 2018 | 169.411.583,55                 | 4.883.357,65    | 174.399.919,46               | 22,79%                 |
| 2019 | 174.399.919,46                 | 5.865.283,54    | 178.646.714,08               | 27,58%                 |
| 2020 | 178.646.714,08                 | 6.904.153,27    | 182.047.114,46               | 32,37%                 |
| 2021 | 182.047.114,46                 | 7.967.612,35    | 184.524.272,24               | 37,16%                 |
| 2022 | 184.524.272,24                 | 8.995.503,77    | 186.060.494,58               | 41,95%                 |
| 2023 | 186.060.494,58                 | 9.983.835,93    | 186.641.258,17               | 46,74%                 |
| 2024 | 186.641.258,17                 | 11.015.888,46   | 186.162.891,89               | 51,53%                 |
| 2025 | 186.162.891,89                 | 12.033.464,87   | 184.577.192,64               | 56,32%                 |
| 2026 | 184.577.192,64                 | 13.053.575,75   | 181.815.033,90               | 61,11%                 |
| 2027 | 181.815.033,90                 | 14.109.228,96   | 177.768.153,24               | 65,90%                 |
| 2028 | 177.768.153,24                 | 15.109.620,31   | 172.418.044,90               | 70,69%                 |
| 2029 | 172.418.044,90                 | 16.097.303,53   | 165.699.985,86               | 75,48%                 |
| 2030 | 165.699.985,86                 | 17.136.996,02   | 157.476.769,23               | 80,27%                 |
| 2031 | 157.476.769,23                 | 18.148.995,05   | 147.687.440,63               | 85,06%                 |
| 2032 | 147.687.440,63                 | 19.206.844,78   | 136.189.431,60               | 89,85%                 |
| 2033 | 136.189.431,60                 | 19.226.843,98   | 123.980.342,88               | 89,85%                 |
| 2034 | 123.980.342,88                 | 19.227.428,01   | 111.038.089,77               | 89,85%                 |
| 2035 | 111.038.089,77                 | 19.238.817,22   | 97.307.228,89                | 89,85%                 |
| 2036 | 97.307.228,89                  | 19.285.508,56   | 82.703.023,55                | 89,85%                 |

| ANO  | DÉFICIT ATUARIAL INICIAL (R\$) | PAGAMENTO (R\$) | DÉFICIT ATUARIAL FINAL (R\$) | % DA FOLHA DE SALÁRIOS |
|------|--------------------------------|-----------------|------------------------------|------------------------|
| 2037 | 82.703.023,55                  | 19.338.695,72   | 67.166.187,50                | 89,85%                 |
| 2038 | 67.166.187,50                  | 19.342.523,64   | 50.693.083,69                | 89,85%                 |
| 2039 | 50.693.083,69                  | 19.259.508,13   | 33.319.590,09                | 89,85%                 |
| 2040 | 33.319.590,09                  | 19.235.251,39   | 14.929.399,03                | 89,85%                 |
| 2041 | 14.929.399,03                  | 19.175.830,86   | 0,00                         | 89,85%                 |
| 2042 | 0,00                           | 19.164.575,60   | 0,00                         | 89,85%                 |
| 2043 | 0,00                           | 19.107.622,94   | 0,00                         | 89,85%                 |
| 2044 | 0,00                           | 19.065.328,95   | 0,00                         | 89,85%                 |

Este financiamento deverá ser mantido em conjunto com medidas que venham a reduzir o Déficit Técnico, tais como o levantamento da informação referente ao Tempo de Contribuição a outros regimes previdenciários anteriormente à admissão dos servidores, bem como a viabilização de aporte de recursos ao fundo, para que o Custo Suplementar não atinja o patamar final de 89,85%. Anualmente a taxa de crescimento das alíquotas deverá ser revista.

### **9.10) Parecer sobre a análise comparativa dos resultados das três últimas Avaliações Atuariais**

Em relação às alterações da Avaliação Actuarial realizada em 2017 para esta Reavaliação Actuarial de 2018, o custo de Aposentadoria com reversão ao dependente manteve-se no mesmo patamar.

Houve crescimento no custo de Aposentadoria por Invalidez com reversão ao dependente em 0,14 pontos percentuais devido o aumento da idade média dos servidores em ativos. Porém, o custo o benefício de pensão por morte de servidor em atividade manteve-se no mesmo patamar.

Houve aumento da Reserva Matemática de Benefícios Concedidos em 14,79%, consequência do aumento do número de aposentados e pensionistas e de seus benefícios médios. Da mesma forma, o valor da Reserva Matemática de Benefícios a Conceder aumentou em 12,96%, devido ao aumento do salário médio dos servidores ativos em 13,49%.

### **9.11) Identificação dos principais riscos do Plano de Benefícios**

Os riscos atuariais aos quais o Plano de Benefícios está submetido decorrem principalmente da inadequação das hipóteses e premissas atuariais, as quais apresentam volatilidade ao longo do período de contribuição e percepção de benefícios, sendo que para o RPPS, caracterizam-se, basicamente, como Demográficas, Biométricas e Econômico-financeiras.

Contudo, cabe ressaltar que as hipóteses, regimes financeiros e métodos de financiamento utilizados estão em acordo com as práticas atuariais aceitas, bem como em consonância com a legislação em vigor que parametriza às Avaliações e Reavaliações Atuariais dos RPPS.

Ademais, reafirmamos, de modo especial, a importância da regularidade e pontualidade das receitas de contribuição a serem auferidas pelo RPPS. Quaisquer receitas lançadas e não efetivadas pelo Ente ou Segurados deverão ser atualizadas monetariamente e acrescidas de juros, a partir da data em que foram devidas. Isto decorre do fato de que sendo as contribuições partes integrantes do plano de custeio, a falta de repasse ou atraso e sua conseqüente não incorporação às Reservas Técnicas, além de inviabilizar o RPPS em médio prazo, resulta em déficit futuro, certo e previsível. Ressaltamos que as contribuições referentes aos servidores ativos deverão ser repassadas integralmente, conforme determina a legislação vigente e pertinente.

### **9.12) Considerações Finais**

Ante todo o exposto, conclui-se que a situação econômico-actuarial do Plano de Benefício Previdenciário do Instituto de Previdência Social dos Servidores Municipais de Lagoa Seca/PB – IPSSMLS, em 31 de dezembro de 2017, apresenta-se de forma desequilibrada no seu aspecto actuarial, conforme comprova a existência do Déficit Técnico Actuarial.

Porém, a manutenção do Custo Normal Patronal e do plano de equacionamento vigente será suficiente para a amortização do Déficit Técnico apurado nesta Reavaliação

Este é o nosso parecer.

**Thiago Costa Fernandes**  
**MIBA 100.002**

**Thiago Silveira**  
**MIBA 2.756**



## 10) Referências Bibliográficas

- **AITKEN, William H. (1996)** *"A Problem-Solving Approach to Pension Funding and Valuation" Second Edition*
- **BOOTH, Philip, CHADBURN, Robert, HABERMAN, Steven, JAMES, Dewi, KHORASANEE, Zaki, PLUMB, Robert H. and RICKAYZEN, Ben (2005)** *"Modern Actuarial Theory and Practice" Second Edition* – Chapman & Hall / CRC.
- **BOWERS, Newton L. , GERBER, Hans U. , HICKMAN, James C. , SONES, Donald A. and NESBIT, Cecil J. (1986)** *"Actuarial Mathematics"*, First Edition, published by SOA – Society of Actuaries, 1986.
- **FERREIRA, Weber J. (1985)** *"Coleção introdução à Ciência Atuarial"*, Rio de Janeiro, IRB, 1985, 4v.
- **IYER, Subramaniam (1999)** *"Actuarial Mathematics of Social Security Pensions" - International Labour Office (December 1, 1999).*
- **SCOTT, Elaine A. (1989)** *"Simple Defined Benefit Plans: Methods of Actuarial Funding"*
- **WINKLEVOSS, Howard E. (1993)** *"Pension mathematics with numerical illustrations" Second edition. Pension Research Council of the Wharton School of the University of Pennsylvania.*

## 11) Referências Legais

- **BRASIL, Constituição da República Federativa do Brasil**, de 05 de dezembro de 1988. Disponível em: <<http://www.senado.gov.br/sf/legislacao/>>.
- **BRASIL, Emenda Constitucional nº 47**, de 05 de julho de 2005. Altera os arts. 37, 40, 195 e 201 da Constituição Federal, para dispor sobre a previdência social, e dá outras providências. Disponível em: <<http://www81.dataprev.gov.br/sislex/paginas/30/2005/47.htm>>.
- **BRASIL, Emenda Constitucional nº 41**, de 19 de dezembro de 2003. Modifica os arts. 37, 40, 42, 48, 96, 149 e 201 da Constituição Federal, revoga o inciso IX do § 3o do art. 142 da Constituição Federal e dispositivos da Emenda Constitucional nº 20, de 15 de dezembro de 1998, e dá outras providências. Disponível em: <<http://www81.dataprev.gov.br/sislex/paginas/30/2003/41.htm>>.
- **BRASIL, Emenda Constitucional nº 20**, de 15 de dezembro de 1998. Modifica o sistema de previdência social, estabelece normas de transição e dá outras providências. Disponível em: <<http://www81.dataprev.gov.br/sislex/paginas/30/1998/20.htm>>.
- **BRASIL, Lei Complementar nº 101**, de 04 de maio de 2000. Estabelece normas de finanças públicas voltadas para a responsabilidade na gestão fiscal e dá outras providências. Disponível em: <<http://www81.dataprev.gov.br/sislex/paginas/43/2000/101.htm>>.
- **BRASIL, Lei nº 10.887**, de 18 de junho de 2004. Dispõe sobre a aplicação de disposições da Emenda Constitucional nº 41, de 19 de dezembro de 2003, altera dispositivos das Leis nos 9.717, de 27 de

novembro de 1998, 8.213, de 24 de julho de 1991, 9.532, de 10 de dezembro de 1997, e dá outras providências. Disponível em: <<http://www81.dataprev.gov.br/sislex/paginas/42/2004/10887.htm>>.

- **BRASIL, Lei nº 9.876**, de 26 de novembro de 1999. Dispõe sobre a contribuição previdenciária do contribuinte individual, o cálculo do benefício, altera dispositivos das Leis nos 8.212 e 8.213, ambas de 24 de julho de 1991, e dá outras providências. Disponível em: <<http://www81.dataprev.gov.br/sislex/paginas/42/1999/9876.htm>>.
- **BRASIL, Lei nº 9.796**, de 5 de maio de 1999. Dispõe sobre a compensação financeira entre o Regime Geral de Previdência Social e os regimes de previdência dos servidores da União, dos Estados, do Distrito Federal e dos Municípios, nos casos de contagem recíproca de tempo de contribuição para efeito de aposentadoria, e dá outras providências. Disponível em: <<http://www81.dataprev.gov.br/sislex/paginas/42/1999/9796.htm>>.
- **BRASIL, Lei nº 9.717**, de 27 de novembro de 1998 (alterada pela Lei nº 10.887, de 18 de junho de 2004). Dispõe sobre regras gerais para organização e o funcionamento dos regimes próprios de previdência social dos servidores públicos da União, dos Estados, do Distrito Federal e dos Municípios, dos militares dos Estados e do Distrito Federal e dá outras providências. Disponível em: <<http://www81.dataprev.gov.br/sislex/paginas/42/1998/9717.htm>>.
- **BRASIL, Decreto nº 3.788**, de 11 de abril de 2001. Institui, no âmbito da Administração Pública Federal, o Certificado de Regularidade Previdenciária – CRP. Disponível em: <<http://www81.dataprev.gov.br/sislex/paginas/23/2001/3788.htm>>.
- **BRASIL, Decreto nº 3.266** de 29 de novembro de 1999. Atribui competência e fixa a periodicidade para a publicação da tábua completa de mortalidade de que trata o § 8º do art. 29 da Lei nº 8.213, de 24 de julho de 1991, com a redação dada pela Lei nº 9.876, de 26 de novembro de 1999. Disponível em: <<http://www81.dataprev.gov.br/sislex/paginas/23/1999/3266.htm>>.
- **BRASIL, Decreto nº 3.112**, de 06 de julho de 1999. Dispõe sobre a regulamentação da Lei nº 9.796, de 5 de maio de 1999, que versa sobre compensação financeira entre o Regime Geral de Previdência Social e os regimes próprios de previdência dos servidores da União, dos Estados, do Distrito Federal e dos Municípios, na contagem recíproca de tempo de contribuição para efeito de aposentadoria, e dá outras providências. Disponível em: <<http://www81.dataprev.gov.br/sislex/paginas/23/1999/3112.htm>>.
- **BRASIL, Portaria MPS nº 21**, de 16 de janeiro de 2013. Dispõe sobre a emissão do Certificado de Regularidade Previdenciária, sobre as normas aplicáveis às avaliações e reavaliações atuariais dos RPPS e disciplinando os parâmetros e as diretrizes gerais para organização e funcionamento dos RPPS. Disponível em: <[http://www.previdencia.gov.br/arquivos/office/1\\_130123-155051-411.pdf](http://www.previdencia.gov.br/arquivos/office/1_130123-155051-411.pdf)>.
- **BRASIL, Portaria MPS nº 402**, de 12 de dezembro de 2008. Disciplina os parâmetros e as diretrizes gerais para organização e funcionamento dos regimes próprios de previdência social dos servidores públicos ocupantes de cargos efetivos da União, dos Estados, do Distrito Federal e dos Municípios, em cumprimento das Leis nº 9.717, de 1998 e nº 10.887, de 2004. Disponível em: <[http://www81.dataprev.gov.br/sislex/paginas/66/mps/2008/402\\_1.htm](http://www81.dataprev.gov.br/sislex/paginas/66/mps/2008/402_1.htm)>.
- **BRASIL, Portaria MPS nº 403**, de 11 de dezembro de 2008. Dispõe sobre as normas aplicáveis às avaliações e reavaliações atuariais dos Regimes Próprios de Previdência Social – RPPS da União, dos Estados, do Distrito Federal e dos Municípios, define parâmetros para a segregação da massa e dá outras providências. Disponível em: <<http://www81.dataprev.gov.br/sislex/paginas/66/mps/2008/403.htm>>.

- **BRASIL, Portaria MPS nº 204**, de 11 de julho de 2008. Dispõe sobre a emissão do Certificado de Regularidade Previdenciária – CRP e dá outras providências. Disponível em: <<http://www81.dataprev.gov.br/sislex/paginas/66/MPS/2008/204.htm>>.
- **BRASIL, Portaria MPS nº 142**, de 11 de abril de 2007. Reajusta os benefícios mantidos pela previdência social, a partir de 1º de abril de 2007, em três inteiros e trinta centésimos por cento. Disponível em: <<http://www81.dataprev.gov.br/sislex/paginas/66/MPS/2007/142.htm>>.
- **BRASIL, Portaria MPS nº 916**, de 15 de julho de 2003. Aprova o Plano de Contas, o Manual das Contas, os Demonstrativos e as Normas de Procedimentos Contábeis aplicados aos Regimes Próprios de Previdência Social - RPPS. Disponível em: <<http://www010.dataprev.gov.br/sislex/paginas/66/MPS/2003/916.htm>>.
- **BRASIL, Portaria MPS nº 6.209**, de 16 de dezembro de 1999. Dispõe sobre a regulamentação da Lei nº 9.796. Disponível em: <<http://www81.dataprev.gov.br/sislex/paginas/66/MPAS/1999/6209.htm>>.
- **BRASIL, Resolução CVM nº 3.922**, de 25 de novembro de 2010. Dispõe sobre as aplicações dos recursos dos regimes próprios de previdência social instituídos pela União, pelos Estados, pelo Distrito Federal ou por Municípios. Disponível em: <<http://www81.dataprev.gov.br/sislex/paginas/72/CMN/2010/3922.htm>>.

## ANEXO A – Glossário de Termos Técnicos Atuariais e Siglas

**Abono anual** - prestação pecuniária anual, de pagamento único, correspondente a 1/12 (um doze avos) do total das aposentadorias e pensões pagas pelo RPPS durante o ano. É o 13º salário, também chamado de gratificação natalina.

**Acidente Pessoal** - é o evento com data caracterizada, exclusiva e diretamente externo, súbito, involuntário e violento, causador de lesão física, que por si só e independente de toda e qualquer causa tenha como consequência direta a morte ou invalidez permanente total ou parcial do servidor.

**Anuidade** - série de pagamentos ou recebimentos sucessivos, de valor geralmente constante, efetuado no começo do período (antecipada) ou no fim de cada período (postecipada). Quando a série de pagamentos é anual denomina-se especificamente de anuidade.

**Aportes** - Aplicações feitas ao plano objetivando diminuir o prazo de contribuição sem diminuir o benefício estimado.

**Aposentadoria Normal** - aposentadoria gerada por eventos que não invalidez. Por convenção, chama-se de aposentadoria normal voluntária por idade e/ou por tempo de contribuição e a aposentadoria compulsória.

**Assistidos** - são todas as pessoas que recebem benefícios previdenciários de prestação continuada. No caso dos RPPS são assistidos os servidores aposentados, os pensionistas dos servidores aposentados e os pensionistas dos servidores ativos, definidos nos termos da legislação vigente.

**Atuária** - É a ciência que utiliza as técnicas específicas de análise de riscos e expectativas para a elaboração de planos de previdência e seguros em geral, por meio de conhecimentos de economia, estatística e matemática financeira. É usada para garantir que os riscos sejam cuidadosamente avaliados, que os prêmios sejam estabelecidos adequadamente e para que se faça a adequada provisão para os pagamentos futuros.

**Atuário** - técnico especializado em matemática superior que atua no mercado econômico-financeiro, promovendo pesquisas e estabelecendo planos e políticas de investimentos e amortizações e, em seguro privado e social, calculando probabilidades de eventos, avaliando riscos e fixando prêmios, indenizações, benefícios e reservas matemáticas<sup>5</sup>.

**Avaliação Atuarial** - estudo realizado anualmente pelo atuário, considerando o levantamento de dados estatísticos e biométricos da população em risco, as bases técnicas atuariais e o plano de benefícios oferecido. Em função dessas 3 bases o atuário avalia o valor dos compromissos e mensura os recursos necessários à garantia da solvência e equilíbrio do sistema.

**Base de cálculo** - limite preestabelecido de uma grandeza econômica ou numérica sobre a qual se aplica a alíquota para obter o valor que será pago ou recebido, sendo o limite desta, preestabelecido<sup>6</sup>.

**Bases Técnicas** - são as hipóteses ou premissas demográficas, biométricas, financeiras e econômicas, utilizados pelo Atuário no bojo da avaliação atuarial e verossímeis às características e especificidades do conjunto de indivíduos expostos ao risco e ao plano (regulamento) de benefícios considerado.

**Beneficiário** - é a pessoa física indicada pelo segurado para receber o pagamento do benefício garantido no plano, em decorrência do seu falecimento e segundo à legislação vigente.

**Benefício** - valor pecuniário pago sob a forma de renda ou pecúlio ao participante do plano ou ao seu(s) pensionista(s).

---

<sup>5</sup> Definição de atuário constante no art1º do Decreto nº 66.408, de 3 de abril de 1970 que dispõe sobre a regulamentação do exercício da profissão de Atuário, de acordo com o Decreto-lei nº 806, de 4 de setembro de 1969.

<sup>6</sup> Ministério da Previdência Social – Secretaria de Previdência Social – Estudos – Departamento dos Regimes de Previdência no Serviço Público.

**Benefício de Prestação Continuada** - benefício de caráter previdenciário pago periodicamente, sob a forma de renda mensal ou anuidade, até a morte do participante ou de seu beneficiário.

**Benefício de Risco** - benefícios decorrentes dos eventos não previsíveis como a morte ou a invalidez. São benefícios de risco: a Pensão por Morte de servidor ativo e a Aposentadoria por Invalidez.

**Benefício Programado:** benefícios decorrentes dos ditos eventos programados, ou seja, eventos em que a data de início é previsível e pode ser previamente calculada. São benefícios programados: a Aposentadoria Normal e sua reversão em pensão.

**Carência** - tempo mínimo de contribuição ao RPPS definido nos termos da legislação vigente, para que o indivíduo se torne elegível de receber o benefício previdenciário.

**Carteira de Investimentos** - conjunto de ativos patrimoniais, ativos financeiros e bens, ligados aos segmentos de imóveis, renda fixa e renda variável, conforme legislação vigente.

**Contribuições** - são os recolhimentos previstos nos planos de custeio dos RPPS para os Patrocinadores e para os participantes, com o objetivo de garantir o pagamento de todos os compromissos e obrigações a ele atribuídos por força dos planos de benefícios vigentes.

**Composição Familiar** - conjunto de beneficiários considerados na apuração das obrigações decorrentes da morte ou reclusão do servidor.

**Comprev** – É a sigla do Sistema Informatizado de Compensação Previdenciária, que tem como objetivo operacionalizar toda a compensação previdenciária entre o RGPS e o RPPS. Esse mecanismo permite preservar em um Regime de Previdência, pelo seu caráter contributivo, a responsabilidade pelo pagamento de um benefício previdenciário: frente às contribuições efetuadas; frente a outros Regimes; frente às mudanças da relação de trabalho<sup>7</sup>.

**Crescimento Real do Salário ou do Benefício** - representa o acréscimo médio anual que será incorporado, ao longo do tempo, aos salários dos servidores ativos ou benefícios dos assistidos do RPPS. Esse crescimento não considera a inflação.

**CRP** – Certificado de Regularidade Previdenciária. É um documento fornecido pela Secretaria de Políticas de Previdência Social – SPS, do Ministério da Previdência Social, que atesta o cumprimento dos critérios e exigências estabelecidos na Lei nº 9.717, de 27 de novembro de 1998, pelo regime próprio de previdência social de um Estado, do Distrito Federal ou de um Município, ou seja, atesta que o ente federativo segue normas de boa gestão, de forma a assegurar o pagamento dos benefícios previdenciários aos seus segurados<sup>8</sup>.

**Custo Normal** - corresponde ao somatório das parcelas necessárias para a formação das reservas para o pagamento dos benefícios de risco e das reservas para o pagamento dos benefícios programados. Em um plano equilibrado, o Custo Normal é aquele que será suficiente cobrar de patrocinadores e participantes para a composição das Reservas Matemáticas necessárias ao pagamento dos benefícios.

**Custo Suplementar** - corresponde ao financiamento, em um prazo determinado, da diferença entre o patrimônio constituído pelo plano previdenciário e o somatório das reservas necessárias para arcar com o pagamento dos benefícios de aposentadoria e pensão de cada servidor e/ou dependente. Quando é realizado o cálculo atuarial e encontra-se que as Reservas Matemáticas não estão completamente integralizadas, ou seja, existe o déficit técnico ou passivo atuarial, necessita-se inserir um Custo Suplementar no sistema para que o mesmo venha a equilibrar-se no tempo.

**Custo Total** - corresponde à soma do Custo Normal com o Custo Suplementar do sistema.

---

<sup>7</sup> Definição dada pela Associação Brasileira de Instituições de Previdência Estaduais e Municipais – ABIPEM ([www.abipem.org.br](http://www.abipem.org.br)).

<sup>8</sup> Ministério da Previdência Social – Secretaria de Previdência Social – Estudos – Departamento dos Regimes de Previdência no Serviço Público.

**Déficit Técnico** – (ver Passivo Atuarial).

**Dependentes** - são os beneficiários dos servidores ativos ou aposentados, definidos nos termos da lei.

**Diferimento** - período de espera para início dos pagamentos ou recebimentos.

**DRAA** - Demonstrativo dos Resultados da Avaliação Atuarial. É um documento preparado pelo atuário que contém informações relativas às avaliações atuariais do plano previdenciário<sup>9</sup>.

**Elegível** - servidor ou dependente que reúne as condições ou pré-requisitos necessários ao recebimento do benefício previdenciário.

**Equilíbrio Financeiro e Atuarial (EFA)** - acontece quando o patrimônio constituído pelo Sistema Previdenciário equivale à soma das Reservas Matemáticas de Benefícios Concedidos e Benefícios a Conceder, ou seja, o sistema possui os recursos acumulados necessários à garantia do cumprimento de suas obrigações.

**Evento Gerador** - é a ocorrência da morte ou invalidez do participante durante o período de cobertura ou sua sobrevivência até o cumprimento de todas as elegibilidades necessárias para sua aposentadoria.

**Fator de Capacidade** - calculado em função do nível esperado de inflação de longo prazo e da frequência de reajustes no período, a fim de refletir os ganhos financeiros pela perda do poder aquisitivo em termos reais.

**Geração Atual** - conjunto dos servidores e assistidos do RPPS considerados na avaliação atuarial.

**Geração Futura** - conjunto projetado dos servidores que deverão entrar para o RPPS nos exercícios seguintes aos da avaliação atuarial.

**Hipóteses Atuariais** – (ver Premissas Atuariais).

**Invalidez Total e Permanente** - é a moléstia do participante que gera definitiva impossibilidade para qualquer trabalho, remunerado ou não, a partir de informação médica idônea sobre a impossibilidade de recuperação ou reabilitação com os recursos terapêuticos disponíveis.

**Liquidez** - existência, em dado momento, de ativos realizáveis capazes de fazer face aos compromissos do plano de benefícios no curto prazo.

**Método de Financiamento** - metodologia adotada pelo atuário para garantir o pagamento das obrigações assumidas pelo sistema, face às características biométricas, demográficas, financeiras e econômicas dos participantes.

**Mínimo Atuarial** - parâmetro mínimo desejado para o retorno dos investimentos no segmento de em renda fixa, renda variável e imóveis. O Mínimo Atuarial é normalmente fixado como sendo a taxa real de juros adotada na avaliação atuarial conjugada com um indexador inflacionário, por exemplo, INPC/IBGE ou IGPM/FGV.

**Nota Técnica Atuarial** - documento elaborado pelo atuário contendo a formulação matemática utilizada nos cálculos e considerando as premissas atuariais, os regimes financeiros, os métodos de financiamento, bem como a descrição e o equacionamento técnico dos benefícios e garantias do plano de benefícios.

**Novos Entrados** - os novos entrados são os participantes fictícios que são repostos na base de dados dos servidores ativos, sempre que esses servidores se aposentam. Neste trabalho, considera-se que sempre que um servidor se aposenta, entra um novo servidor ativo no cálculo, com as mesmas características, quando de sua admissão, daquele que se aposentou.

**Parecer Atuarial** - documento elaborado pelo atuário considerando todos os fatores relevantes para os resultados da avaliação atuarial devendo constar o custo do plano avaliado, sua expectativa de evolução futura e as causas de superávit/déficit com indicação de possíveis soluções para equacionamento ou destinação e ocasionais mudanças de hipóteses ou métodos atuariais e suas justificativas<sup>10</sup>.

---

<sup>9</sup> Federação Nacional das Associações do Pessoal da Caixa Econômica Federal - [www.fenae.org.br](http://www.fenae.org.br).

<sup>10</sup> Federação Nacional das Associações do Pessoal da Caixa Econômica Federal - [www.fenae.org.br](http://www.fenae.org.br).

**Participante** - no caso do RPPS, são todos os servidores ativos, aposentados e pensionistas vinculados por lei ao sistema previdenciário em questão.

**Passivo Atuarial** - acontece quando o patrimônio constituído pelo Regime Previdenciário é inferior ao montante das Reservas Matemáticas de Benefícios Concedidos e Benefícios a Conceder. Neste caso o sistema possui menos recursos acumulados do que os necessários para a garantia do cumprimento das obrigações. Também é chamado de Déficit Técnico ou Reserva Matemática à Amortizar.

**Patrocinador** - no caso dos RPPS é o ente governamental, ou seja, a União, os Estados, o Distrito Federal, os Municípios, suas autarquias e fundações. Neste caso o governo contribui, em parceria com o servidor, na formação do recurso necessário para sustentar a sua aposentadoria e/ou a pensão de seus dependentes, quando do seu falecimento.

**Pensão** - Benefício pago mensalmente pelo RPPS ao(s) pensionista(s) do servidor.

**Pensionista** - dependente que recebe benefícios de renda continuada, em decorrência do falecimento do servidor ativo ou aposentado.

**Plano de Benefícios** - conjunto dos benefícios previdenciários a que têm direito os participantes do Regime Previdenciário, nos termos da legislação vigente. Fazem parte do plano de benefícios dos servidores públicos: Aposentadoria Normal, Aposentadoria por Invalidez, Pensão por Morte, Salário Família, Salário Maternidade, Auxílio Doença e Auxílio Reclusão.

**Plano de Benefício Definido (Plano BD)** - é aquele em que o valor do benefício é conhecido quando da adesão ao plano (no caso dos servidores públicos o último salário) e a contribuição necessária para se garantir o pagamento desse benefício é desconhecida e será definida no cálculo atuarial. Um plano BD possui como principais características: é um plano mutualista, o valor do benefício é conhecido, mas o valor da contribuição é uma incógnita, a conta do plano é uma conta coletiva, o benefício independe das variações nas reservas geradas e os lucros ou prejuízos que porventura possam ocorrer são riscos coletivos.

**Plano de contas**- Relação sistemática das contas utilizadas por uma entidade, onde estão delineadas as diretrizes técnicas para o registro dos seus atos e fatos<sup>11</sup>.

**Plano de Contribuição Definida (Plano CD)** - é aquele em que a contribuição é previamente determinada e o benefício alcançado será função do montante gerado por essa contribuição investida e capitalizada. Um plano CD possui como principais características: é um plano individualista, o valor da contribuição é conhecido, mas o valor do benefício é uma incógnita, cada participante possui uma conta individual, o benefício é função das reservas geradas e os lucros ou prejuízos que porventura possam ocorrer são riscos assumidos individualmente.

**Plano de Custeio** - determina o nível das contribuições dos Patrocinadores, participantes e dos assistidos, necessários à manutenção do EFA.

**Premissas Atuariais** - são os parâmetros adotados pelo atuário e utilizados no cálculo atuarial anual, em concordância com os gestores do Regime Previdenciário. Essas premissas baseiam-se na legislação vigente e consideram as características biométricas da massa de participantes, os objetivos pretendidos e os benefícios previdenciários oferecidos. São premissas atuariais: Regimes Financeiros, Métodos de Financiamento, Taxas de Juros, Tábuas de Mortalidade, Tábuas de Sobrevivência, Tábuas de Entrada em Invalidez, Tábuas de Mortalidade de Inválidos, Tábuas de Rotatividade, Composição do Grupo Familiar, Taxas de Crescimento de Salários, Taxas de Crescimento de Benefícios, dentre outras.

**Reavaliação atuarial** - atualização da Avaliação Atuarial.

**Recursos Garantidores** - equivalente ao patrimônio de cobertura dos benefícios oferecidos pelo plano.

---

<sup>11</sup> Ministério da Previdência Social – Secretaria de Previdência Social – Estudos – Departamento dos Regimes de Previdência no Serviço Público.

**Regime Financeiro de Capitalização (Full Funding)** - Regime Financeiro em que as contribuições previdenciárias são determinadas de modo a gerar receitas que serão capitalizadas durante a vida laborativa do participante do Regime Previdenciário. Essa capitalização das contribuições deverá produzir montantes equivalentes aos valores atuais dos benefícios futuros a serem pagos aos participantes e seus beneficiários indicados. No Regime Financeiro de Capitalização existe a composição total de reservas para os eventos gerados no passado, no presente e no futuro.

**Regime Financeiro de Repartição de Capitais de Cobertura (Terminal Funding)** - Regime Financeiro em que as contribuições previdenciárias pagas por todos os participantes do Regime Previdenciário, em um determinado período, deverão ser suficientes para gerar receitas que serão capitalizadas e formarão uma reserva que será capaz de arcar com benefícios decorrentes dos eventos ocorridos nesse mesmo período. No Regime Financeiro de Repartição de Capitais de Cobertura existe a composição parcial de reservas, ou seja, a reserva será composta apenas para os benefícios gerados naquele período.

**Regime Financeiro de Repartição Simples (Pay as You Go)** - Regime Financeiro em que as contribuições previdenciárias pagas por todos os participantes do Regime Previdenciário, em um determinado período, deverão ser suficientes para pagar todos os benefícios decorrentes dos eventos ocorridos nesse mesmo período. No Regime Financeiro de Repartição Simples não existe a composição de reservas, ou seja, tudo o que é arrecadado no período é também gasto.

**Reserva Matemática** - valor calculado atuarialmente que quantifica a necessidade do recurso financeiro necessário ao pagamento dos benefícios previstos no Plano.

**Reserva Matemática à Amortizar** - corresponde ao valor necessário para a amortização do déficit técnico atuarial.

**Reserva Matemática de Benefícios Concedidos (RMBC)** - é o recurso financeiro necessário à garantia de pagamento dos benefícios previdenciários aos assistidos do plano, ou seja, àqueles que já estão recebendo suas aposentadorias e pensões. No método chamado de Prospectivo equivale à diferença entre o valor atual do fluxo de benefícios a ser pago ao participante já aposentado e/ou seu pensionista e o valor atual do fluxo de contribuições a ser realizado pelos mesmos.

**Reserva Matemática de Benefícios a Conceder (RMBAC)** - é o recurso financeiro necessário à garantia do pagamento dos benefícios previdenciários aos servidores ativos do plano quando os mesmos estiverem aposentados e aos seus beneficiários quando de seu falecimento. No método chamado de Prospectivo equivale à diferença entre o valor atual dos compromissos futuros do Regime Previdenciário para com os participantes ativos e o valor atual das contribuições futuras vertidas pelo mesmo participante quando ativo, quando aposentado, e depois de seu falecimento por seus pensionistas.

**Regulamento do Plano de Benefícios** - documento em que consta o conjunto de direitos e obrigações que regem as relações entre os participantes ativos, assistidos e patrocinadores.

**Reversão em Pensão** - transformação do benefício de aposentadoria em pensão aos beneficiários do servidor aposentado, em decorrência do seu falecimento, segundo as normas legais.

**Risco Iminente** - acontece quando o servidor ativo já completou todas as elegibilidades necessárias à concessão do seu benefício de aposentadoria programada, mas ainda não requereu o mesmo.

**Rotatividade** - hipótese adotada pelo Atuário que indica o nível de desligamento obtido por experiência.

**Serviço Passado** - tempo serviço privado anterior à admissão do servidor no governo federal, estadual ou municipal.

**Solvência** - acontece quando os ativos realizáveis são capazes de fazer face aos compromissos do plano de benefícios não apenas no curto prazo, mas também no médio e longo prazos. Nesta situação o plano é considerado equilibrado sob os aspectos atuariais.



**Superávit Técnico** - acontece quando o patrimônio constituído pelo Regime Previdenciário é superior à soma das Reservas Matemáticas de Benefícios Concedidos e Benefícios a Conceder. Neste caso o sistema possui os recursos acumulados superiores ao necessário para garantir o cumprimento de suas obrigações.

**Tábua Biométrica** - tabela ordenada por idade com as respectivas probabilidades de morte por qualquer que seja a causa, de morbidez, de entrada em invalidez e de mortalidade de inválidos, resultante da observação das ocorrências em grupos populacionais específicos.

**Taxa de administração** - Limite de gastos permitido pela legislação previdenciária para cobrir despesas com a manutenção das atividades administrativas dos RPPS<sup>12</sup>.

**Taxa de Juros** - taxa utilizada para desconto atuarial no cálculo dos valores atuais ou presentes.

**Taxa de Retorno dos Investimentos** - taxa de retorno esperada de ser obtida pelo investimento do patrimônio do plano.

**Teto do INSS** - valor máximo do benefício pago pelo Regime Geral de Previdência Social – RGPS.

**Turnover** - o mesmo que rotatividade.

**Valor Atual dos Benefícios Futuros (VABF)** - representa em valores atuais, quanto vale o fluxo futuro de benefícios previdenciários a serem pagos aos participantes ativos, aposentados e pensionistas.

**Valor Atual das Contribuições Futuras (VACF)** - representa em valores atuais, quanto vale o fluxo futuro de contribuições previdenciárias a serem pagas pelos participantes ativos, aposentados e pensionistas.

#### **SIGLAS**

**CRP** - Certificado de Regularidade Previdenciária

**DRAA** - Demonstrativo dos Resultados da Avaliação Atuarial

**INSS** - Instituto Nacional do Seguro Social

**MPS** - Ministério da Previdência Social

**RGPS** - Regime Geral de Previdência Social

**RPPS** - Regime Próprio de Previdência Social

---

<sup>12</sup> Ministério da Previdência Social – Secretaria de Previdência Social – Estudos – Departamento dos Regimes de Previdência no Serviço Público.

**ANEXO B – Relatório Estatístico**
**a) RESUMO ESTATÍSTICO DOS ATIVOS, APOSENTADOS E PENSIONISTAS**
**Tabela 26 – Ativos**

| <b>Discriminação</b>                                  | <b>Valores</b>          |
|---|-------------------------|
| Quantitativo  | 869                     |
| Idade média atual                                     | 43                      |
| Idade média de admissão no serviço público            | 30                      |
| Idade média de aposentadoria projetada                | 60                      |
| Salário médio   | R\$ 1.896,75            |
| Salário médio dos servidores ativos do sexo masculino | R\$ 1.470,89            |
| Salário médio dos servidores ativos do sexo feminino  | R\$ 2.112,27            |
| <b>Total da folha de salários mensal</b>              | <b>R\$ 1.648.279,49</b> |

**Tabela 27 – Aposentados**

| <b>Discriminação</b>                       | <b>Valores</b>        |
|--|-----------------------|
| Quantitativo                               | 244                   |
| Idade média atual                          | 63                    |
| Benefício médio                            | R\$ 2.074,45          |
| <b>Total da folha de benefícios mensal</b> | <b>R\$ 506.166,88</b> |

**Tabela 28 – Pensionistas**

| <b>Discriminação</b>                       | <b>Valores</b>       |
|--|----------------------|
| Quantitativo                               | 47                   |
| Idade média atual                          | 66                   |
| Benefício médio                            | R\$ 1.195,36         |
| <b>Total da folha de benefícios mensal</b> | <b>R\$ 56.181,72</b> |

**Tabela 29 – Total**

| <b>Discriminação</b>                           | <b>Valores</b> |
|--|----------------|
| Quantitativo                                   | 1.160          |
| Total da folha de salários e benefícios mensal | 2.210.628,09   |

**Gráfico 13 - Pirâmide Populacional dos Servidores Ativos**

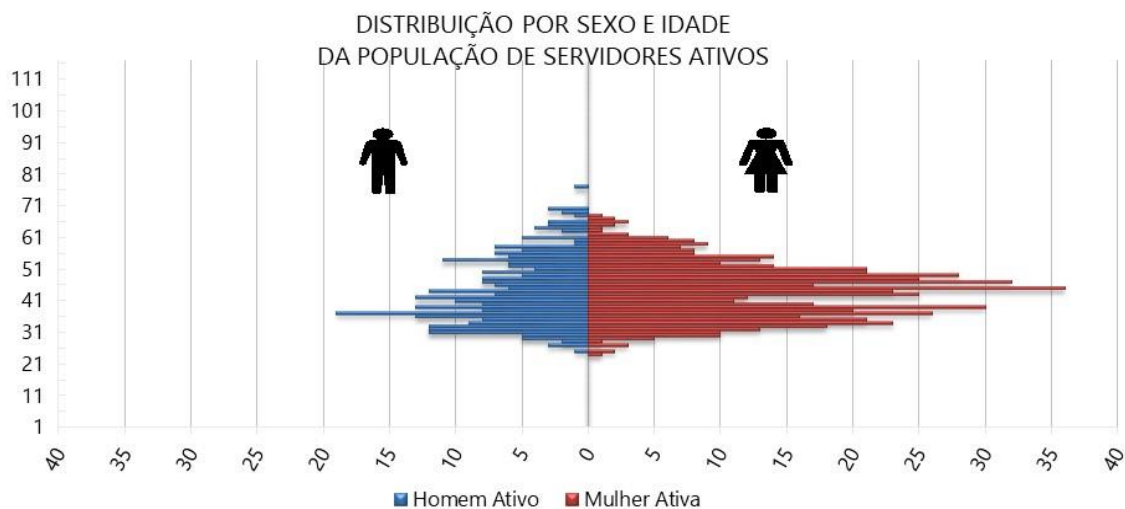

**Tabela 30 – Distribuição dos Servidores Ativos por Faixa Etária**

| Intervalo - Anos | Quantitativo | Frequência | Frequência acumulada |
|------------------|--------------|------------|----------------------|
| até 25           | 4            | 0,46%      | 0,46%                |
| 26 a 30          | 56           | 6,44%      | 6,90%                |
| 31 a 35          | 145          | 16,69%     | 23,59%               |
| 36 a 40          | 162          | 18,64%     | 42,23%               |
| 41 a 45          | 158          | 18,18%     | 60,41%               |
| 46 a 50          | 160          | 18,41%     | 78,83%               |
| 51 a 55          | 95           | 10,93%     | 89,76%               |
| 56 a 60          | 57           | 6,56%      | 96,32%               |
| 61 a 65          | 22           | 2,53%      | 98,85%               |
| 66 a 70          | 9            | 1,04%      | 99,88%               |
| 61 a 75          | 0            | 0,00%      | 99,88%               |
| acima de 75      | 1            | 0,12%      | 100,00%              |
| Total            | 869          | 100,00%    | 100,00%              |

**Gráfico 14 - Distribuição dos Servidores Ativos por Faixa Etária**

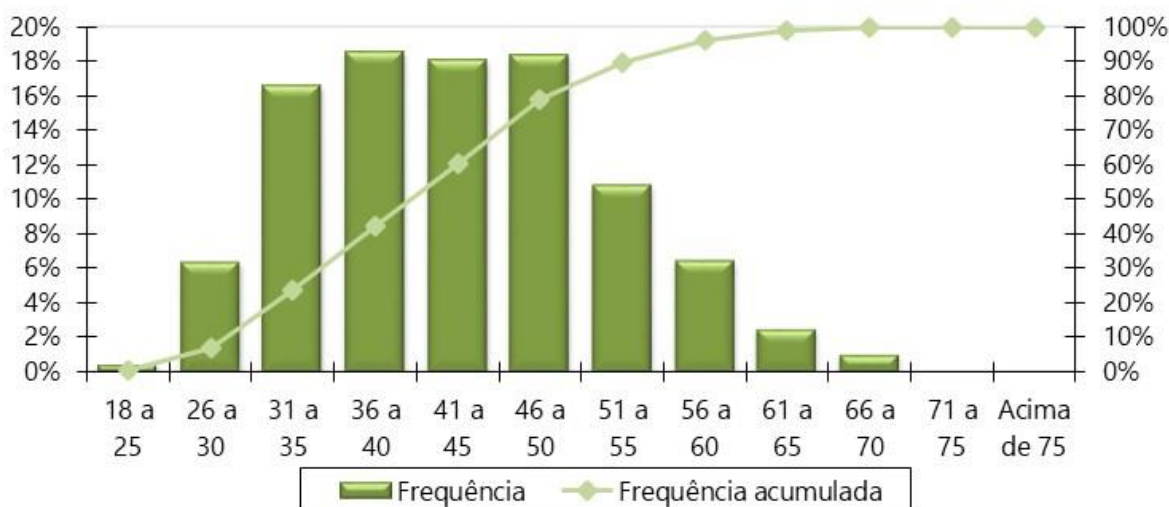

**Tabela 31 – Distribuição dos Servidores Ativos por Idade de Admissão**

| Intervalo - Anos | Quantitativo | Frequência | Frequência Acumulada |
|------------------|--------------|------------|----------------------|
| até 25           | 303          | 34,87%     | 34,87%               |
| 26 a 30          | 214          | 24,63%     | 59,49%               |
| 31 a 35          | 130          | 14,96%     | 74,45%               |
| 36 a 40          | 123          | 14,15%     | 88,61%               |
| 41 a 45          | 67           | 7,71%      | 96,32%               |
| 46 a 50          | 21           | 2,42%      | 98,73%               |
| 51 a 55          | 7            | 0,81%      | 99,54%               |
| 56 a 60          | 2            | 0,23%      | 99,77%               |
| 61 a 65          | 1            | 0,12%      | 99,88%               |
| 66 a 70          | 1            | 0,12%      | 100,00%              |
| 61 a 75          | 0            | 0,00%      | 100,00%              |
| acima de 70      | 0            | 0,00%      | 100,00%              |
| Total            | 869          | 100,00%    | 100,00%              |

**Gráfico 15 - Distribuição dos Servidores Ativos por Idade de Admissão**

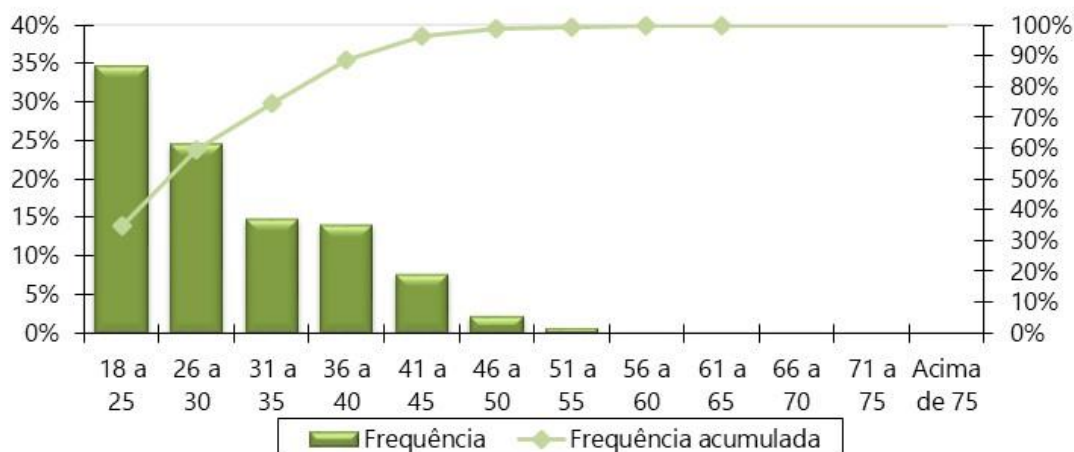

**Tabela 32 - Distribuição dos Servidores Ativos por Faixa Salarial**

| Intervalo - R\$     | Quantitativo | Frequência     | Frequência Acumulada |
|---------------------|--------------|----------------|----------------------|
| 937,00 a 1.659,38   | 531          | 61,10%         | 61,10%               |
| 1.659,39 a 2.765,66 | 109          | 12,54%         | 73,65%               |
| 2.765,67 a 5.531,31 | 224          | 25,78%         | 99,42%               |
| acima de 5.531,31   | 5            | 0,58%          | 100,00%              |
| <b>Total</b>        | <b>869</b>   | <b>100,00%</b> | <b>100,00%</b>       |

**Gráfico 16 - Distribuição dos Servidores Ativos por Faixa Salarial**

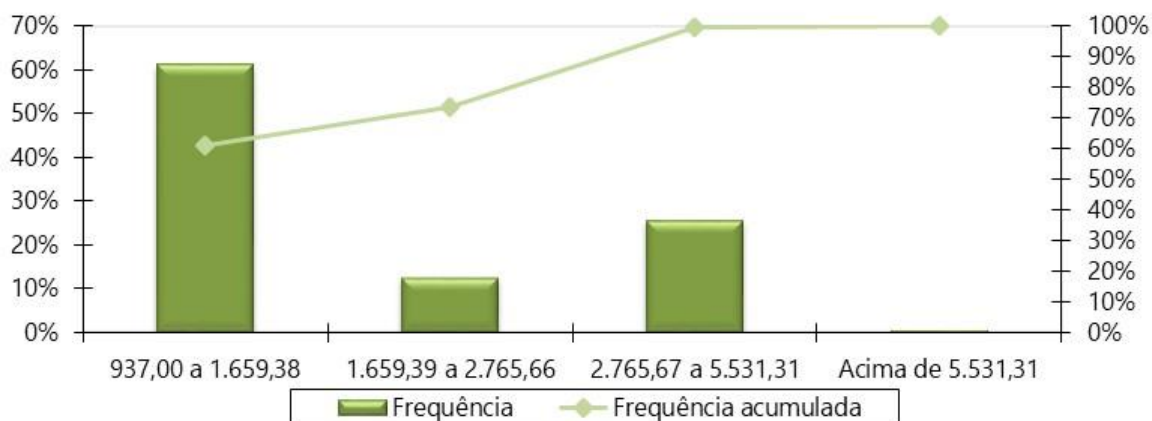

Obs. A tabela e o gráfico de distribuição dos salários estão apresentados segundo as atuais faixas de contribuição para o Regime Geral de Previdência Social.

**Tabela 33 – Distribuição dos Servidores Ativos por Tempo de Serviço**

| Intervalo - Anos | Quantitativo | Frequência     | Frequência Acumulada |
|------------------|--------------|----------------|----------------------|
| 0 a 5            | 184          | 21,17%         | 21,17%               |
| 6 a 10           | 375          | 43,15%         | 64,33%               |
| 11 a 15          | 0            | 0,00%          | 64,33%               |
| 16 a 20          | 170          | 19,56%         | 83,89%               |
| 21 a 25          | 77           | 8,86%          | 92,75%               |
| 26 a 30          | 42           | 4,83%          | 97,58%               |
| 31 a 35          | 18           | 2,07%          | 99,65%               |
| acima de 35      | 3            | 0,35%          | 100,00%              |
| <b>Total</b>     | <b>869</b>   | <b>100,00%</b> | <b>100,00%</b>       |

**Gráfico 17 - Distribuição dos Servidores Ativos por Tempo de Serviço**

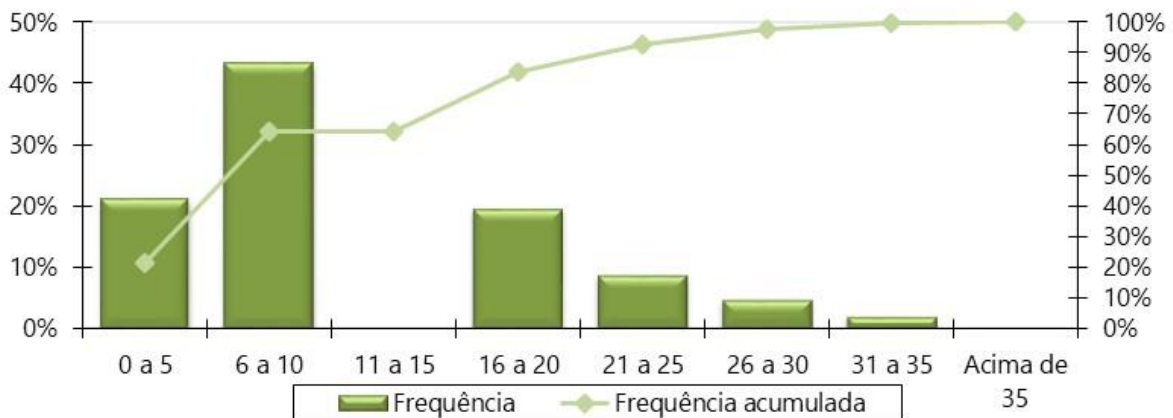

**Tabela 34 – Distribuição dos Servidores Ativos por Idade Provável de Aposentadoria**

| Intervalo    | Feminino   | Masculino  |
|--------------|------------|------------|
| Até 50 anos  | 0          | 0          |
| 50 a 55      | 152        | 0          |
| 56 a 60      | 409        | 24         |
| 61 a 65      | 13         | 261        |
| 66 a 70      | 3          | 5          |
| 71 a 75      | 0          | 1          |
| Acima de 75  | 0          | 1          |
| <b>Total</b> | <b>577</b> | <b>292</b> |

**Gráfico 18 - Distribuição dos Servidores Ativos por Idade Provável de Aposentadoria**

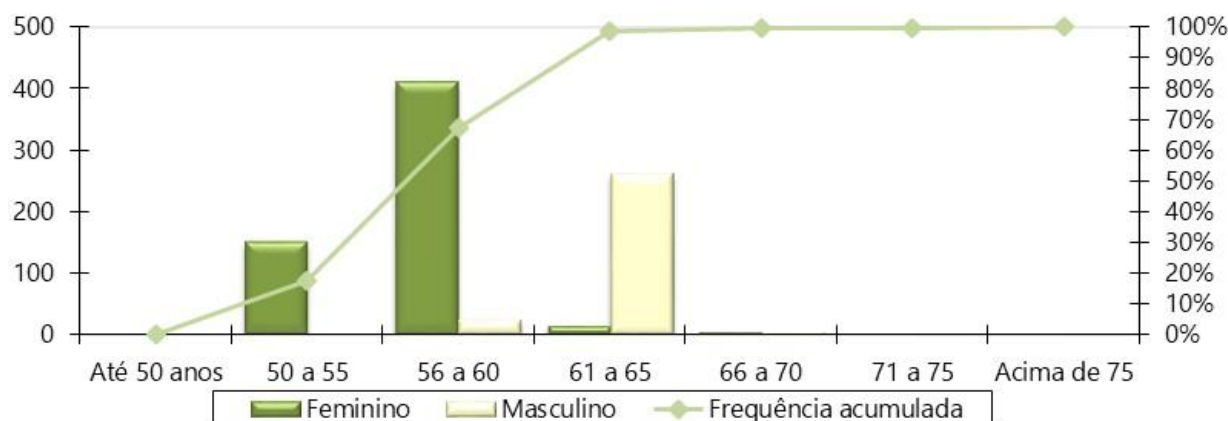

**Tabela 35 – Distribuição dos Servidores Ativos por Situação de Cônjuge**

| Ativo com Cônjuge | Quantitativo | Frequência     |
|-------------------|--------------|----------------|
| Sim               | 634          | 72,96%         |
| Não               | 235          | 27,04%         |
| <b>Total</b>      | <b>869</b>   | <b>100,00%</b> |

**Gráfico 19 - Distribuição dos Servidores Ativos por Situação de Cônjuge**

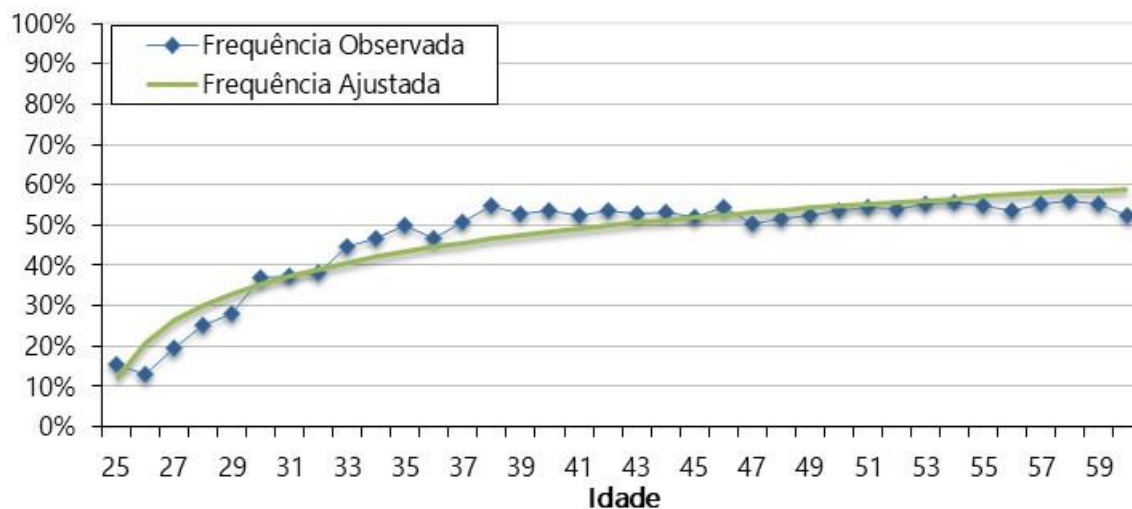

**Gráfico 20 - Pirâmide Etária dos Aposentados**

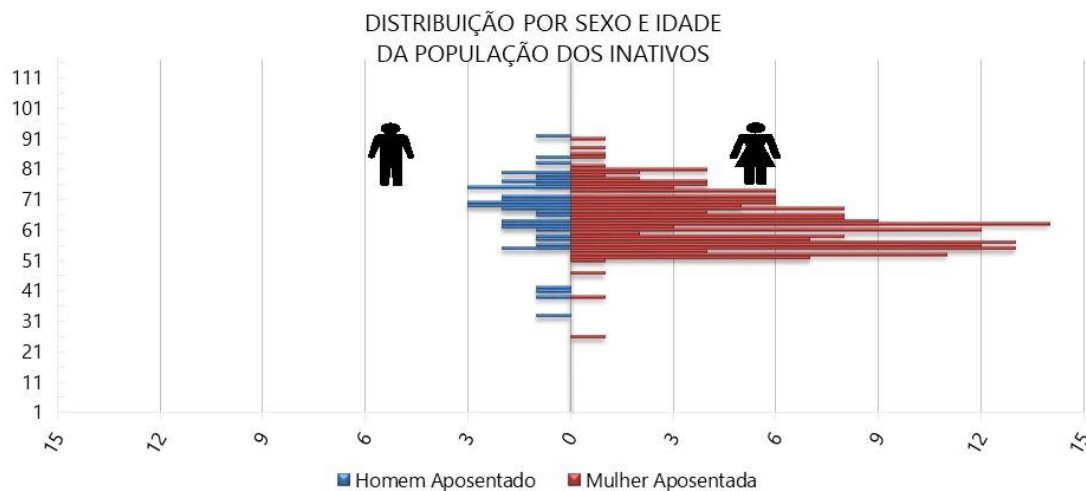

**Tabela 36 – Distribuição dos Servidores Aposentados por Faixa Etária**

| Intervalo - Anos | Quantitativo | Frequência     | Frequência Acumulada |
|------------------|--------------|----------------|----------------------|
| até 50           | 8            | 3,28%          | 3,28%                |
| 51 a 55          | 50           | 20,49%         | 23,77%               |
| 55 a 60          | 45           | 18,44%         | 42,21%               |
| 60 a 65          | 49           | 20,08%         | 62,30%               |
| 65 a 70          | 40           | 16,39%         | 78,69%               |
| 70 a 75          | 25           | 10,25%         | 88,93%               |
| 75 a 80          | 19           | 7,79%          | 96,72%               |
| 80 a 85          | 5            | 2,05%          | 98,77%               |
| acima de 85      | 3            | 1,23%          | 100,00%              |
| <b>Total</b>     | <b>244</b>   | <b>100,00%</b> | <b>100,00%</b>       |

**Gráfico 21 - Distribuição dos Servidores Aposentados por Faixa Etária**

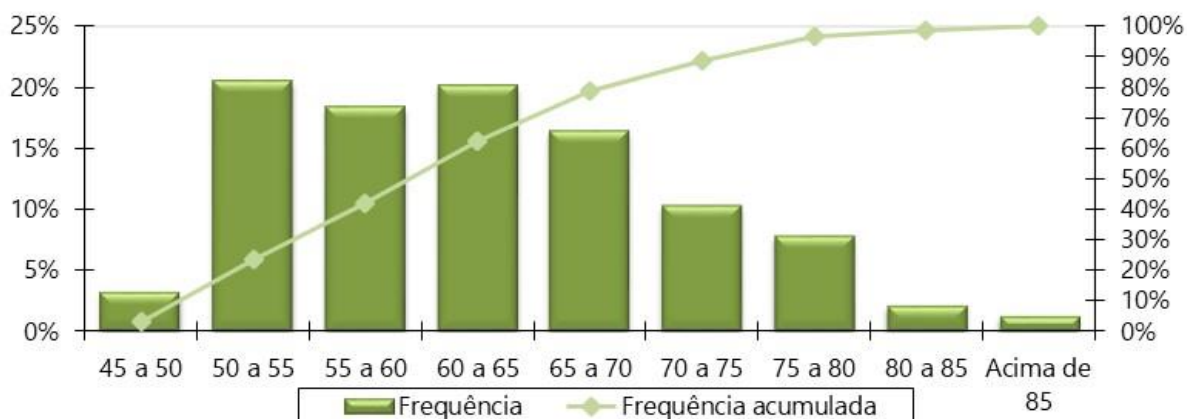



**Tabela 37 – Distribuição Dos Servidores Aposentados Por Faixa De Benefício**

| Intervalo - R\$     | Quantitativo | Frequência     | Frequência Acumulada |
|---------------------|--------------|----------------|----------------------|
| 937,00 a 1.659,38   | 126          | 51,64%         | 51,64%               |
| 1.659,39 a 2.765,66 | 43           | 17,62%         | 69,26%               |
| 2.765,67 a 5.531,31 | 75           | 30,74%         | 100,00%              |
| acima de 5.531,31   | 0            | 0,00%          | 100,00%              |
| <b>Total</b>        | <b>244</b>   | <b>100,00%</b> | <b>100,00%</b>       |

**Gráfico 22 - Distribuição dos Servidores Aposentados por Faixa de Benefício**

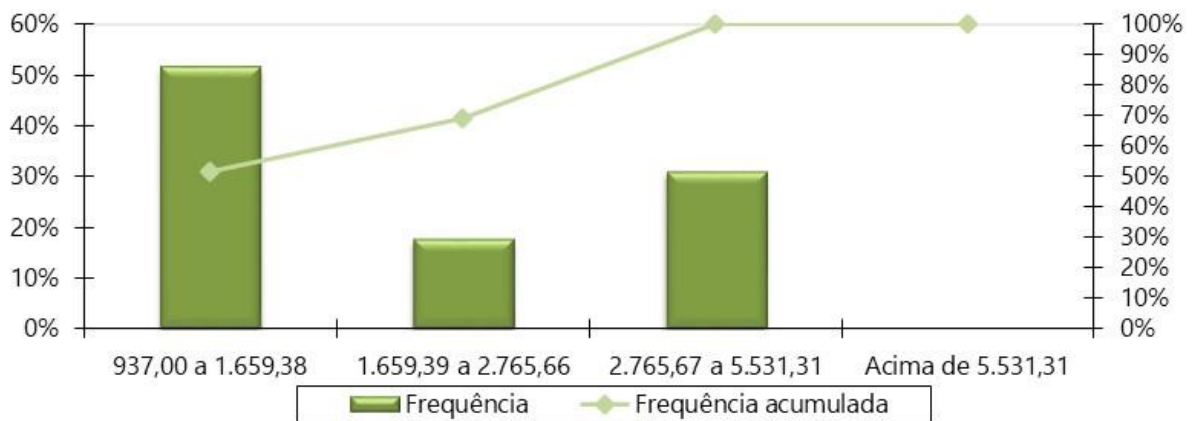

**Gráfico 23 - Pirâmide Etária dos Pensionistas**

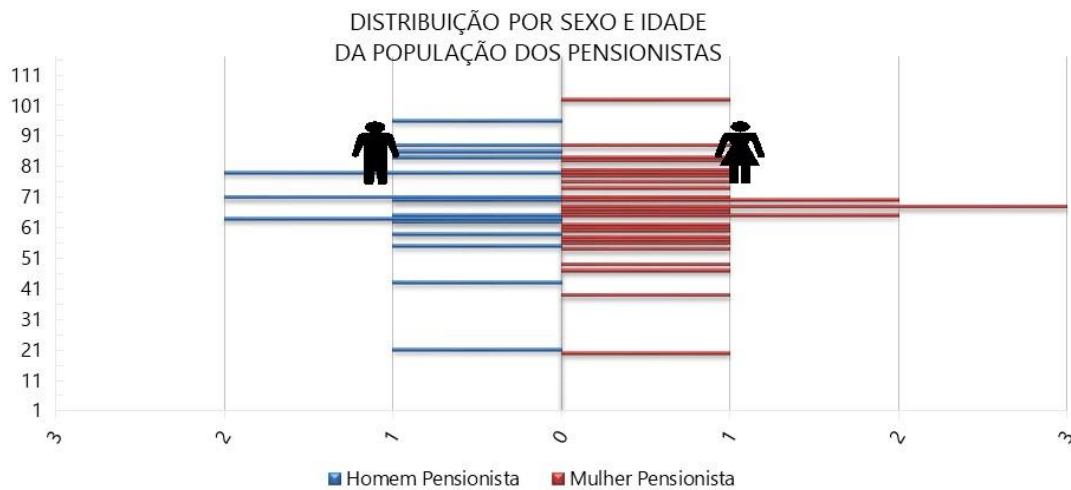

**Tabela 38 – Distribuição dos Pensionistas por Faixa Etária**

| Intervalo - Anos | Quantitativo | Frequência     | Frequência Acumulada |
|------------------|--------------|----------------|----------------------|
| 18 a 25          | 2            | 4,26%          | 4,26%                |
| 26 a 30          | 0            | 0,00%          | 4,26%                |
| 31 a 35          | 0            | 0,00%          | 4,26%                |
| 36 a 40          | 1            | 2,13%          | 6,38%                |
| 41 a 45          | 1            | 2,13%          | 8,51%                |
| 46 a 50          | 2            | 4,26%          | 12,77%               |
| 51 a 55          | 3            | 6,38%          | 19,15%               |
| 56 a 60          | 5            | 10,64%         | 29,79%               |
| acima de 60      | 33           | 70,21%         | 100,00%              |
| <b>Total</b>     | <b>47</b>    | <b>100,00%</b> | <b>100,00%</b>       |

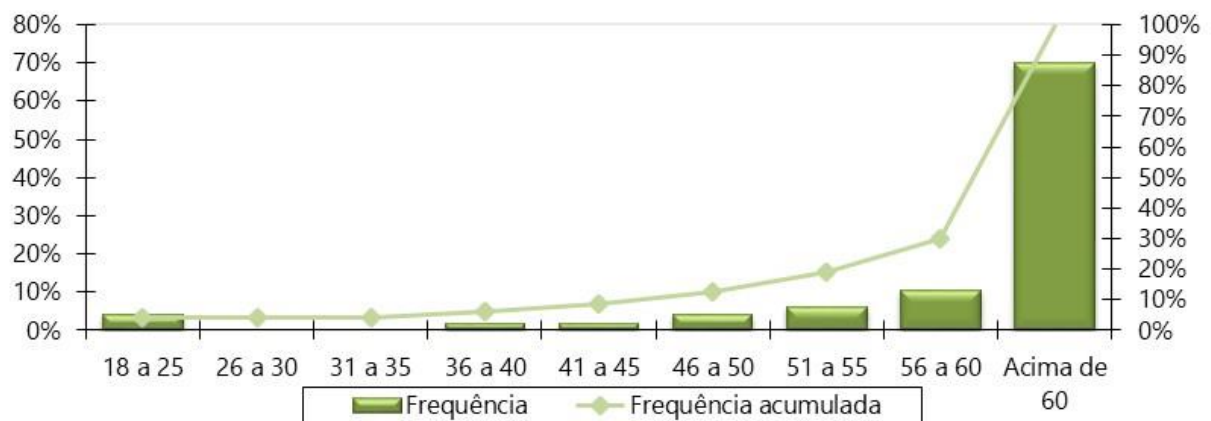
**Gráfico 24 - Distribuição dos Pensionistas por Faixa Etária**

**Tabela 39 – Distribuição dos Pensionistas por Faixa de Benefício**

| Intervalo - R\$     | Quantitativo | Frequência     | Frequência Acumulada |
|---------------------|--------------|----------------|----------------------|
| 937,00 a 1.659,38   | 42           | 89,36%         | 89,36%               |
| 1.659,39 a 2.765,66 | 2            | 4,26%          | 93,62%               |
| 2.765,67 a 5.531,31 | 3            | 6,38%          | 100,00%              |
| acima de 5.531,31   | 0            | 0,00%          | 100,00%              |
| <b>Total</b>        | <b>47</b>    | <b>100,00%</b> | <b>100,00%</b>       |

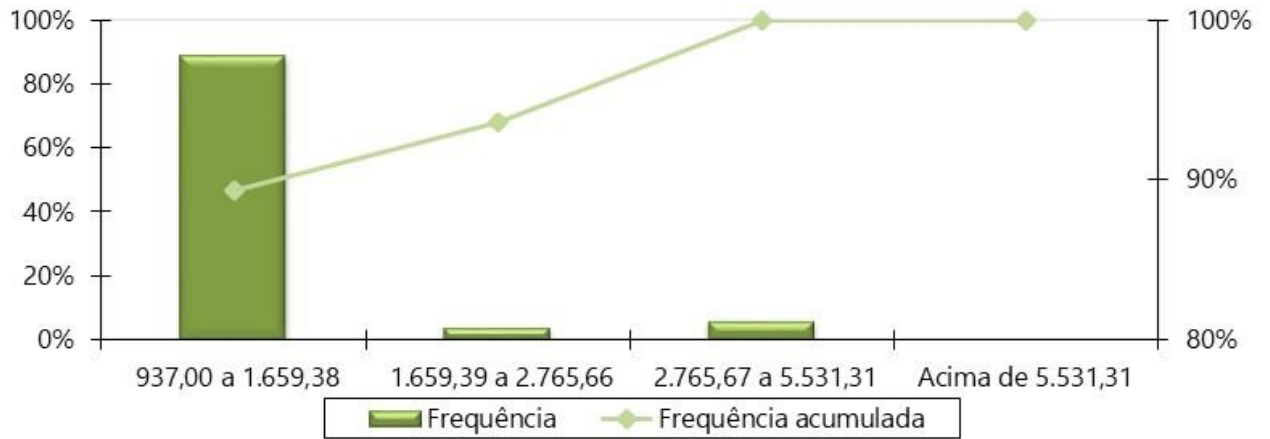
**Gráfico 25 - Distribuição dos Pensionistas por Faixa de Benefício**



## ANEXO C – Análise Crítica da Base de Dados Cadastrais

A base de dados enviada pelo Município de Montadas/PB possui qualidade satisfatória para a realização do cálculo atuarial, sendo que algumas informações foram estimadas dentro dos princípios atuariais mais conservadores. O banco de dados cadastral foi analisado e as inconsistências encontradas foram corrigidas, utilizando as seguintes premissas para cálculo:

### a) Servidores Ativos

A tabela 40 apresenta a quantidade de registros inconsistentes para servidores ativos, em função da inconsistência encontrada quando da depuração dos dados.

**Tabela 40 – Quantidade de registros inconsistentes para servidores ativos**

| INCONSISTÊNCIA   | QTD REGISTROS | % DO TOTAL | HIPÓTESE  |
|--|---------------|------------|---|
| Critério de aposentadoria incompatível com a carreira.   | 184           | 21,17%     | Classificou-se segundo a carreira.  |
| Tempo de contribuição do servidor ativo anterior à admissão no ente para o RGPS não informado      | 869           | 100%       | Ajustou-se o tempo de contribuição anterior à admissão para o RGPS admitindo que o servidor ingressou no mercado de trabalho aos 24 anos de idade |
| Estado Civil não informado   | 1             | 0,11%      | Admitiu-se que o servidor é casado e que o homem é três anos mais velho que a mulher  |
| Tempo de contribuição do servidor ativo anterior à admissão no ente para outros RPPS não informado | 869           | 100%       | Foi assumido que o tempo de contribuição anterior à admissão para outros RPPS é zero  |
| Servidores ativos com mais de 75 anos  | 1             | 0,11%      | Foi considerado risco iminente  |
| Servidores casados sem a respectiva data de nascimento   | 169           | 19,45%     | Admitiu-se que o homem é três anos mais velho que a mulher  |
| Servidores não casados com data de nascimento do cônjuge   | 136           | 15,65%     | Admitiu-se que estes servidores têm cônjuge   |
| Cônjuge com idade inferior a 18 anos   | 4             | 0,46%      | Admitiu-se que o homem é três anos mais velho que a mulher  |
| Remuneração de contribuição de valor superior a R\$ 10.000,00                                      | 1             | 0,11%      | Foi mantido o dado original como correto  |

## b) Servidores Aposentados

A tabela 41 apresenta a quantidade de registros inconsistentes para aposentados, em função da inconsistência encontrada quando da depuração dos dados.

**Tabela 41 – Quantidade de registros inconsistentes para servidores aposentados**

| INCONSISTÊNCIA  | QTD REGISTROS | % DO TOTAL | HIPÓTESE  |
|---|---------------|------------|---|
| Servidores com cônjuge sem a respectiva data de nascimento  | 42            | 17,21%     | Admitiu-se que o homem é três anos mais velho que a mulher. |
| Aposentado que não possui cônjuge ou com estado civil não informado com data de nascimento do cônjuge informada | 3             | 1,22%      | Admitiu-se que estes servidores são casados                 |
| Servidor aposentado após EC nº20/98 com idade inferior à permitida (53 anos para homem e 48 anos para mulher)   | 8             | 3,28%      | Foi assumido que o servidores foi aposentado por invalidez  |

## c) Pensionistas

**Tabela 42 – Quantidade de registros inconsistentes para servidores aposentados**

| INCONSISTÊNCIA                         | QTD REGISTROS | % DO TOTAL | HIPÓTESE                       |
|--|---------------|------------|--------------------------------|
| Matrícula do pensionista não informado | 48            | 100%       | Adotou-se matrícula hipotética |

**ANEXO D – Projeções Atuariais da Massa de Participantes, Receitas e Despesas.**

**Tabela D 1 - Projeção Atuarial do quantitativo de participantes**

| Ano  | Ativos Existentes | Ativos Futuros | Total de Ativos | Aposentados Atuais | Pensionistas Atuais | Aposentados Futuros | Pensionistas Futuros | Total de Aposentados e Pensionistas | Total de Participantes |
|------|-------------------|----------------|-----------------|--------------------|---------------------|---------------------|----------------------|-------------------------------------|------------------------|
| 2018 | 869               | 0              | 869             | 244                | 47                  | 0                   | 0                    | 291                                 | 1.160                  |
| 2019 | 795               | 74             | 869             | 239                | 45                  | 61                  | 4                    | 350                                 | 1.219                  |
| 2020 | 768               | 101            | 869             | 235                | 44                  | 77                  | 9                    | 364                                 | 1.233                  |
| 2021 | 745               | 124            | 869             | 229                | 42                  | 88                  | 14                   | 374                                 | 1.243                  |
| 2022 | 710               | 159            | 869             | 224                | 41                  | 111                 | 19                   | 395                                 | 1.264                  |
| 2023 | 671               | 198            | 869             | 219                | 39                  | 139                 | 24                   | 421                                 | 1.290                  |
| 2024 | 643               | 226            | 869             | 213                | 38                  | 156                 | 30                   | 437                                 | 1.306                  |
| 2025 | 612               | 257            | 869             | 207                | 36                  | 176                 | 35                   | 455                                 | 1.324                  |
| 2026 | 580               | 289            | 869             | 201                | 35                  | 197                 | 40                   | 474                                 | 1.343                  |
| 2027 | 553               | 316            | 869             | 195                | 33                  | 213                 | 46                   | 487                                 | 1.356                  |
| 2028 | 520               | 349            | 869             | 189                | 32                  | 235                 | 51                   | 507                                 | 1.376                  |
| 2029 | 483               | 386            | 869             | 182                | 31                  | 268                 | 57                   | 537                                 | 1.406                  |
| 2030 | 456               | 413            | 869             | 176                | 29                  | 286                 | 62                   | 553                                 | 1.422                  |
| 2031 | 424               | 445            | 869             | 169                | 28                  | 309                 | 68                   | 573                                 | 1.442                  |
| 2032 | 401               | 468            | 869             | 162                | 27                  | 323                 | 73                   | 585                                 | 1.454                  |
| 2033 | 371               | 498            | 869             | 155                | 25                  | 344                 | 78                   | 602                                 | 1.471                  |
| 2034 | 344               | 525            | 869             | 148                | 24                  | 361                 | 84                   | 617                                 | 1.486                  |
| 2035 | 315               | 554            | 869             | 141                | 23                  | 380                 | 89                   | 633                                 | 1.502                  |
| 2036 | 296               | 573            | 869             | 134                | 22                  | 391                 | 95                   | 641                                 | 1.510                  |
| 2037 | 279               | 590            | 869             | 127                | 20                  | 408                 | 100                  | 655                                 | 1.524                  |
| 2038 | 257               | 612            | 869             | 119                | 19                  | 424                 | 106                  | 668                                 | 1.537                  |
| 2039 | 225               | 644            | 869             | 112                | 18                  | 446                 | 111                  | 687                                 | 1.556                  |
| 2040 | 201               | 668            | 869             | 105                | 17                  | 466                 | 116                  | 704                                 | 1.573                  |
| 2041 | 172               | 697            | 869             | 99                 | 16                  | 483                 | 121                  | 719                                 | 1.588                  |
| 2042 | 151               | 718            | 869             | 92                 | 15                  | 504                 | 126                  | 737                                 | 1.606                  |

| Ano  | Ativos Existentes | Ativos Futuros | Total de Ativos | Aposentados Atuais | Pensionistas Atuais | Aposentados Futuros | Pensionistas Futuros | Total de Aposentados e Pensionistas | Total de Participantes |
|------|-------------------|----------------|-----------------|--------------------|---------------------|---------------------|----------------------|-------------------------------------|------------------------|
| 2043 | 130               | 739            | 869             | 85                 | 14                  | 517                 | 131                  | 747                                 | 1.616                  |
| 2044 | 106               | 763            | 869             | 79                 | 13                  | 538                 | 136                  | 765                                 | 1.634                  |
| 2045 | 91                | 778            | 869             | 72                 | 12                  | 546                 | 141                  | 771                                 | 1.640                  |
| 2046 | 70                | 799            | 869             | 66                 | 11                  | 563                 | 145                  | 786                                 | 1.655                  |
| 2047 | 57                | 812            | 869             | 61                 | 10                  | 568                 | 150                  | 788                                 | 1.657                  |
| 2048 | 45                | 824            | 869             | 55                 | 10                  | 574                 | 154                  | 792                                 | 1.661                  |
| 2049 | 35                | 834            | 869             | 50                 | 9                   | 574                 | 158                  | 790                                 | 1.659                  |
| 2050 | 26                | 843            | 869             | 45                 | 8                   | 579                 | 161                  | 794                                 | 1.663                  |
| 2051 | 17                | 852            | 869             | 40                 | 8                   | 579                 | 165                  | 792                                 | 1.661                  |
| 2052 | 10                | 859            | 869             | 36                 | 7                   | 581                 | 168                  | 792                                 | 1.661                  |
| 2053 | 6                 | 863            | 869             | 32                 | 6                   | 580                 | 171                  | 789                                 | 1.658                  |
| 2054 | 3                 | 866            | 869             | 28                 | 6                   | 582                 | 173                  | 789                                 | 1.658                  |
| 2055 | 2                 | 867            | 869             | 24                 | 5                   | 578                 | 175                  | 783                                 | 1.652                  |
| 2056 | 1                 | 868            | 869             | 21                 | 5                   | 577                 | 177                  | 780                                 | 1.649                  |
| 2057 | 1                 | 868            | 869             | 18                 | 5                   | 575                 | 179                  | 777                                 | 1.646                  |
| 2058 | 0                 | 869            | 869             | 16                 | 4                   | 574                 | 180                  | 774                                 | 1.643                  |
| 2059 | 0                 | 869            | 869             | 13                 | 4                   | 567                 | 181                  | 765                                 | 1.634                  |
| 2060 | 0                 | 869            | 869             | 11                 | 4                   | 561                 | 181                  | 757                                 | 1.626                  |
| 2061 | 0                 | 869            | 869             | 10                 | 3                   | 553                 | 181                  | 748                                 | 1.617                  |
| 2062 | 0                 | 869            | 869             | 8                  | 3                   | 552                 | 181                  | 744                                 | 1.613                  |
| 2063 | 0                 | 869            | 869             | 7                  | 3                   | 543                 | 180                  | 733                                 | 1.602                  |
| 2064 | 0                 | 869            | 869             | 6                  | 3                   | 538                 | 179                  | 725                                 | 1.594                  |
| 2065 | 0                 | 869            | 869             | 5                  | 3                   | 528                 | 178                  | 713                                 | 1.582                  |
| 2066 | 0                 | 869            | 869             | 4                  | 2                   | 523                 | 176                  | 705                                 | 1.574                  |
| 2067 | 0                 | 869            | 869             | 3                  | 2                   | 516                 | 174                  | 695                                 | 1.564                  |
| 2068 | 0                 | 869            | 869             | 3                  | 2                   | 510                 | 171                  | 686                                 | 1.555                  |
| 2069 | 0                 | 869            | 869             | 2                  | 2                   | 500                 | 168                  | 673                                 | 1.542                  |

| Ano  | Ativos Existentes | Ativos Futuros | Total de Ativos | Aposentados Atuais | Pensionistas Atuais | Aposentados Futuros | Pensionistas Futuros | Total de Aposentados e Pensionistas | Total de Participantes |
|------|-------------------|----------------|-----------------|--------------------|---------------------|---------------------|----------------------|-------------------------------------|------------------------|
| 2070 | 0                 | 869            | 869             | 2                  | 2                   | 499                 | 165                  | 668                                 | 1.537                  |
| 2071 | 0                 | 869            | 869             | 2                  | 2                   | 490                 | 162                  | 656                                 | 1.525                  |
| 2072 | 0                 | 869            | 869             | 2                  | 2                   | 484                 | 158                  | 646                                 | 1.515                  |
| 2073 | 0                 | 869            | 869             | 1                  | 2                   | 481                 | 155                  | 639                                 | 1.508                  |
| 2074 | 0                 | 869            | 869             | 1                  | 1                   | 475                 | 151                  | 629                                 | 1.498                  |
| 2075 | 0                 | 869            | 869             | 1                  | 1                   | 468                 | 147                  | 617                                 | 1.486                  |
| 2076 | 0                 | 869            | 869             | 1                  | 1                   | 464                 | 143                  | 610                                 | 1.479                  |
| 2077 | 0                 | 869            | 869             | 1                  | 1                   | 456                 | 139                  | 598                                 | 1.467                  |
| 2078 | 0                 | 869            | 869             | 1                  | 1                   | 455                 | 136                  | 593                                 | 1.462                  |
| 2079 | 0                 | 869            | 869             | 1                  | 1                   | 450                 | 132                  | 584                                 | 1.453                  |
| 2080 | 0                 | 869            | 869             | 1                  | 1                   | 448                 | 129                  | 578                                 | 1.447                  |
| 2081 | 0                 | 869            | 869             | 0                  | 1                   | 442                 | 126                  | 569                                 | 1.438                  |
| 2082 | 0                 | 869            | 869             | 0                  | 1                   | 439                 | 123                  | 563                                 | 1.432                  |
| 2083 | 0                 | 869            | 869             | 0                  | 1                   | 435                 | 120                  | 555                                 | 1.424                  |
| 2084 | 0                 | 869            | 869             | 0                  | 1                   | 432                 | 117                  | 550                                 | 1.419                  |
| 2085 | 0                 | 869            | 869             | 0                  | 1                   | 426                 | 114                  | 541                                 | 1.410                  |
| 2086 | 0                 | 869            | 869             | 0                  | 1                   | 421                 | 112                  | 534                                 | 1.403                  |
| 2087 | 0                 | 869            | 869             | 0                  | 1                   | 415                 | 110                  | 526                                 | 1.395                  |
| 2088 | 0                 | 869            | 869             | 0                  | 0                   | 411                 | 108                  | 520                                 | 1.389                  |
| 2089 | 0                 | 869            | 869             | 0                  | 0                   | 406                 | 107                  | 513                                 | 1.382                  |
| 2090 | 0                 | 869            | 869             | 0                  | 0                   | 404                 | 106                  | 510                                 | 1.379                  |
| 2091 | 0                 | 869            | 869             | 0                  | 0                   | 399                 | 105                  | 504                                 | 1.373                  |
| 2092 | 0                 | 869            | 869             | 0                  | 0                   | 396                 | 104                  | 500                                 | 1.369                  |
| 2093 | 0                 | 869            | 869             | 0                  | 0                   | 391                 | 103                  | 494                                 | 1.363                  |

**Tabela D 2 - Projeção Atuarial das receitas e despesas (em R\$)**



| Ano  | Remuneração Integral dos Servidores Ativos Atuais | Remuneração Integral dos Servidores Ativos Futuros | Total das Remunerações dos Servidores Ativos | Benefícios Futuros dos Servidores Ativos Atuais | Benefícios Futuros dos Servidores Ativos Futuros | Total de Benefícios Futuros de Ativos | Benefícios dos Aposentados Atuais | Benefícios dos Pensionistas Atuais | Total de Benefícios de Apos. e Pens. Atuais | Total de Benefícios de Apos. e Pens. (Atuais e Futuros) | Total         |
|------|---|--|--|---|--|---------------------------------------|-----------------------------------|------------------------------------|---|---|---------------|
| 2018 | 21.427.633,37                                     | 0,00   | 21.427.633,37                                | 488.550,04                                      | 0,00   | 488.550,04                            | 6.580.163,69                      | 730.362,39                         | 7.310.526,08                                | 7.799.076,12  | 29.226.709,49 |
| 2019 | 19.487.284,38                                     | 1.779.153,39                                       | 21.266.437,77                                | 2.282.476,56                                    | 40.564,70  | 2.323.041,25                          | 6.543.461,18                      | 707.445,32                         | 7.250.906,51                                | 9.573.947,76  | 30.840.385,53 |
| 2020 | 18.902.983,13                                     | 2.425.880,84                                       | 21.328.863,97                                | 2.776.799,58                                    | 58.710,16  | 2.835.509,74                          | 6.502.071,53                      | 685.804,95                         | 7.187.876,48                                | 10.023.386,22   | 31.352.250,19 |
| 2021 | 18.536.454,63                                     | 2.904.913,38                                       | 21.441.368,00                                | 3.068.829,39                                    | 73.910,41  | 3.142.739,80                          | 6.455.563,16                      | 665.337,71                         | 7.120.900,87                                | 10.263.640,67   | 31.705.008,67 |
| 2022 | 17.674.619,63                                     | 3.768.774,34                                       | 21.443.393,97                                | 3.837.677,59                                    | 98.647,94  | 3.936.325,53                          | 6.403.569,50                      | 645.814,76                         | 7.049.384,27                                | 10.985.709,80   | 32.429.103,76 |
| 2023 | 16.532.444,50                                     | 4.827.923,34                                       | 21.360.367,84                                | 4.844.329,29                                    | 129.217,89                                       | 4.973.547,18                          | 6.345.695,08                      | 626.847,66                         | 6.972.542,74                                | 11.946.089,92   | 33.306.457,76 |
| 2024 | 15.782.416,00                                     | 5.595.205,69                                       | 21.377.621,69                                | 5.495.014,44                                    | 154.442,47                                       | 5.649.456,91                          | 6.281.538,17                      | 608.008,53                         | 6.889.546,70                                | 12.539.003,61   | 33.916.625,30 |
| 2025 | 14.979.016,00                                     | 6.387.221,34                                       | 21.366.237,34                                | 6.195.432,07                                    | 181.408,99                                       | 6.376.841,05                          | 6.210.861,87                      | 589.103,79                         | 6.799.965,66                                | 13.176.806,71   | 34.543.044,05 |
| 2026 | 14.116.782,88                                     | 7.244.002,19                                       | 21.360.785,06                                | 6.949.694,29                                    | 211.084,02                                       | 7.160.778,31                          | 6.133.279,04                      | 570.141,91                         | 6.703.420,95                                | 13.864.199,26   | 35.224.984,32 |
| 2027 | 13.528.994,38                                     | 7.881.064,75                                       | 21.410.059,13                                | 7.431.893,92                                    | 237.136,23                                       | 7.669.030,15                          | 6.048.613,80                      | 551.147,34                         | 6.599.761,14                                | 14.268.791,29   | 35.678.850,41 |
| 2028 | 12.586.628,44                                     | 8.787.852,13                                       | 21.374.480,56                                | 8.246.715,99                                    | 323.473,90                                       | 8.570.189,89                          | 5.956.522,86                      | 532.136,06                         | 6.488.658,92                                | 15.058.848,81   | 36.433.329,38 |
| 2029 | 11.625.313,38                                     | 9.701.267,88                                       | 21.326.581,25                                | 9.075.405,63                                    | 656.648,34                                       | 9.732.053,98                          | 5.856.765,74                      | 513.129,50                         | 6.369.895,24                                | 16.101.949,22   | 37.428.530,47 |
| 2030 | 11.064.198,44                                     | 10.284.993,06                                      | 21.349.191,50                                | 9.520.309,55                                    | 736.590,51                                       | 10.256.900,07                         | 5.749.151,94                      | 494.138,02                         | 6.243.289,96                                | 16.500.190,03   | 37.849.381,53 |
| 2031 | 10.267.317,94                                     | 11.069.379,75                                      | 21.336.697,69                                | 10.182.643,15                                   | 826.799,68                                       | 11.009.442,83                         | 5.633.506,63                      | 475.155,79                         | 6.108.662,42                                | 17.118.105,26   | 38.454.802,94 |
| 2032 | 9.668.681,75                                      | 11.707.884,50                                      | 21.376.566,25                                | 10.648.875,54                                   | 925.610,61                                       | 11.574.486,15                         | 5.509.345,77                      | 456.217,18                         | 5.965.562,94                                | 17.540.049,09   | 38.916.615,34 |
| 2033 | 9.010.085,50                                      | 12.388.739,19                                      | 21.398.824,69                                | 11.163.458,92                                   | 1.001.896,58                                     | 12.165.355,49                         | 5.377.325,23                      | 437.374,59                         | 5.814.699,82                                | 17.980.055,31   | 39.378.880,00 |
| 2034 | 8.335.901,44                                      | 13.063.573,25                                      | 21.399.474,69                                | 11.679.202,97                                   | 1.076.102,50                                     | 12.755.305,47                         | 5.237.120,28                      | 418.684,20                         | 5.655.804,48                                | 18.411.109,94   | 39.810.584,63 |
| 2035 | 7.659.336,75                                      | 13.752.813,75                                      | 21.412.150,50                                | 12.193.204,70                                   | 1.202.526,04                                     | 13.395.730,73                         | 5.088.751,69                      | 400.224,83                         | 5.488.976,52                                | 18.884.707,25   | 40.296.857,75 |
| 2036 | 7.200.786,13                                      | 14.263.330,25                                      | 21.464.116,38                                | 12.489.353,54                                   | 1.315.401,41                                     | 13.804.754,95                         | 4.932.349,50                      | 382.055,91                         | 5.314.405,41                                | 19.119.160,36   | 40.583.276,74 |
| 2037 | 6.780.627,75                                      | 14.742.684,13                                      | 21.523.311,88                                | 12.738.229,84                                   | 1.609.982,84                                     | 14.348.212,67                         | 4.768.197,89                      | 364.220,04                         | 5.132.417,93                                | 19.480.630,60   | 41.003.942,47 |
| 2038 | 6.302.007,97                                      | 15.225.564,25                                      | 21.527.572,22                                | 13.031.351,93                                   | 1.792.027,48                                     | 14.823.379,41                         | 4.596.567,02                      | 346.741,87                         | 4.943.308,88                                | 19.766.688,29   | 41.294.260,51 |
| 2039 | 5.398.560,78                                      | 16.036.618,00                                      | 21.435.178,78                                | 13.713.653,41                                   | 1.910.363,09                                     | 15.624.016,50                         | 4.417.856,02                      | 329.632,52                         | 4.747.488,54                                | 20.371.505,03   | 41.806.683,81 |
| 2040 | 4.687.292,59                                      | 16.720.889,25                                      | 21.408.181,84                                | 14.203.282,31                                   | 2.123.210,43                                     | 16.326.492,75                         | 4.232.516,44                      | 312.913,86                         | 4.545.430,30                                | 20.871.923,04   | 42.280.104,89 |
| 2041 | 4.023.889,19                                      | 17.318.159,63                                      | 21.342.048,81                                | 14.632.415,42                                   | 2.221.029,73                                     | 16.853.445,15                         | 4.041.124,34                      | 296.612,29                         | 4.337.736,63                                | 21.191.181,79   | 42.533.230,60 |
| 2042 | 3.404.470,47                                      | 17.925.051,63                                      | 21.329.522,09                                | 15.005.145,91                                   | 2.594.824,55                                     | 17.599.970,46                         | 3.844.352,99                      | 280.748,94                         | 4.125.101,93                                | 21.725.072,40   | 43.054.594,49 |
| 2043 | 2.867.848,34                                      | 18.398.287,38                                      | 21.266.135,72                                | 15.283.427,58                                   | 2.795.689,06                                     | 18.079.116,64                         | 3.643.079,88                      | 265.340,28                         | 3.908.420,17                                | 21.987.536,81   | 43.253.672,52 |
| 2044 | 2.268.611,31                                      | 18.950.452,63                                      | 21.219.063,94                                | 15.604.484,64                                   | 3.047.274,38                                     | 18.651.759,02                         | 3.438.273,92                      | 250.409,48                         | 3.688.683,40                                | 22.340.442,42   | 43.559.506,35 |

| Ano  | Remuneração Integral dos Servidores Ativos Atuais | Remuneração Integral dos Servidores Ativos Futuros | Total das Remunerações dos Servidores Ativos | Benefícios Futuros dos Servidores Ativos Atuais | Benefícios Futuros dos Servidores Ativos Futuros | Total de Benefícios Futuros de Ativos | Benefícios dos Aposentados Atuais | Benefícios dos Pensionistas Atuais | Total de Benefícios de Apos. e Pens. Atuais | Total de Benefícios de Apos. e Pens. (Atuais e Futuros) | Total         |
|------|---|--|--|---|--|---------------------------------------|-----------------------------------|------------------------------------|---|---|---------------|
| 2045 | 1.967.339,36                                      | 19.277.951,88                                      | 21.245.291,23                                | 15.625.166,30                                   | 3.307.789,93                                     | 18.932.956,23                         | 3.230.975,72                      | 235.994,18                         | 3.466.969,90                                | 22.399.926,13   | 43.645.217,36 |
| 2046 | 1.452.437,19                                      | 19.744.172,50                                      | 21.196.609,69                                | 15.830.890,67                                   | 3.629.624,21                                     | 19.460.514,88                         | 3.022.219,59                      | 222.122,14                         | 3.244.341,72                                | 22.704.856,60   | 43.901.466,29 |
| 2047 | 1.104.255,85                                      | 20.081.447,75                                      | 21.185.703,60                                | 15.859.898,83                                   | 3.808.936,47                                     | 19.668.835,29                         | 2.813.119,82                      | 208.800,90                         | 3.021.920,71                                | 22.690.756,01   | 43.876.459,61 |
| 2048 | 868.662,13  | 20.368.092,88                                      | 21.236.755,01                                | 15.763.432,84                                   | 4.049.156,78                                     | 19.812.589,61                         | 2.604.856,06                      | 196.029,81                         | 2.800.885,86                                | 22.613.475,48   | 43.850.230,49 |
| 2049 | 664.578,43  | 20.606.018,88                                      | 21.270.597,31                                | 15.617.612,67                                   | 4.256.542,25                                     | 19.874.154,92                         | 2.398.599,53                      | 183.819,87                         | 2.582.419,40                                | 22.456.574,32   | 43.727.171,63 |
| 2050 | 512.769,21  | 20.812.808,25                                      | 21.325.577,46                                | 15.401.964,62                                   | 4.628.016,82                                     | 20.029.981,44                         | 2.195.535,93                      | 172.192,88                         | 2.367.728,81                                | 22.397.710,25   | 43.723.287,71 |
| 2051 | 322.868,96  | 21.005.066,88                                      | 21.327.935,84                                | 15.202.371,30                                   | 4.866.276,90                                     | 20.068.648,20                         | 1.996.890,70                      | 161.174,71                         | 2.158.065,41                                | 22.226.713,61   | 43.554.649,45 |
| 2052 | 201.682,00  | 21.159.450,00                                      | 21.361.132,00                                | 14.917.456,76                                   | 5.220.176,52                                     | 20.137.633,27                         | 1.803.933,17                      | 150.784,37                         | 1.954.717,54                                | 22.092.350,81   | 43.453.482,81 |
| 2053 | 119.070,36  | 21.278.131,88                                      | 21.397.202,24                                | 14.576.412,24                                   | 5.555.036,94                                     | 20.131.449,19                         | 1.617.964,36                      | 141.035,91                         | 1.759.000,27                                | 21.890.449,45   | 43.287.651,69 |
| 2054 | 66.864,64   | 21.365.501,63                                      | 21.432.366,26                                | 14.187.284,31                                   | 6.064.009,85                                     | 20.251.294,16                         | 1.440.205,41                      | 131.927,28                         | 1.572.132,68                                | 21.823.426,84   | 43.255.793,10 |
| 2055 | 45.938,68   | 21.384.616,50                                      | 21.430.555,18                                | 13.750.030,60                                   | 6.472.425,85                                     | 20.222.456,45                         | 1.271.689,35                      | 123.437,83                         | 1.395.127,18                                | 21.617.583,63   | 43.048.138,81 |
| 2056 | 12.093,25   | 21.432.685,63                                      | 21.444.778,88                                | 13.307.466,01                                   | 6.943.527,79                                     | 20.250.993,80                         | 1.113.254,04                      | 115.529,55                         | 1.228.783,59                                | 21.479.777,39   | 42.924.556,27 |
| 2057 | 11.858,33   | 21.407.197,50                                      | 21.419.055,83                                | 12.816.412,92                                   | 7.399.343,58                                     | 20.215.756,50                         | 965.601,43                        | 108.175,93                         | 1.073.777,36                                | 21.289.533,86   | 42.708.589,69 |
| 2058 | 0,00  | 21.399.548,63                                      | 21.399.548,63                                | 12.320.645,95                                   | 7.864.474,73                                     | 20.185.120,67                         | 829.327,74                        | 101.347,36                         | 930.675,10                                  | 21.115.795,77   | 42.515.344,40 |
| 2059 | 0,00  | 21.375.258,13                                      | 21.375.258,13                                | 11.799.042,42                                   | 8.202.131,80                                     | 20.001.174,22                         | 704.900,78                        | 95.008,25                          | 799.909,02                                  | 20.801.083,25   | 42.176.341,37 |
| 2060 | 0,00  | 21.400.676,38                                      | 21.400.676,38                                | 11.264.126,69                                   | 8.563.243,87                                     | 19.827.370,56                         | 592.628,64                        | 89.115,76                          | 681.744,39                                  | 20.509.114,96   | 41.909.791,33 |
| 2061 | 0,00  | 21.407.090,25                                      | 21.407.090,25                                | 10.717.480,40                                   | 8.976.742,79                                     | 19.694.223,19                         | 492.621,90                        | 83.627,97                          | 576.249,87                                  | 20.270.473,06   | 41.677.563,31 |
| 2062 | 0,00  | 21.374.541,50                                      | 21.374.541,50                                | 10.160.900,09                                   | 9.423.809,02                                     | 19.584.709,11                         | 404.754,78                        | 78.485,18                          | 483.239,97                                  | 20.067.949,07   | 41.442.490,57 |
| 2063 | 0,00  | 21.344.444,88                                      | 21.344.444,88                                | 9.596.764,11                                    | 9.666.615,69                                     | 19.263.379,80                         | 328.661,11                        | 73.645,37                          | 402.306,49                                  | 19.665.686,29   | 41.010.131,16 |
| 2064 | 0,00  | 21.362.755,38                                      | 21.362.755,38                                | 9.027.845,47                                    | 9.958.325,14                                     | 18.986.170,61                         | 263.819,32                        | 69.087,09                          | 332.906,41                                  | 19.319.077,02   | 40.681.832,40 |
| 2065 | 0,00  | 21.369.213,13                                      | 21.369.213,13                                | 8.457.063,86                                    | 10.130.275,55                                    | 18.587.339,41                         | 209.670,11                        | 64.793,61                          | 274.463,72                                  | 18.861.803,13   | 40.231.016,26 |
| 2066 | 0,00  | 21.404.142,50                                      | 21.404.142,50                                | 7.887.355,25                                    | 10.471.730,30                                    | 18.359.085,55                         | 165.516,10                        | 60.747,21                          | 226.263,31                                  | 18.585.348,85   | 39.989.491,35 |
| 2067 | 0,00  | 21.355.603,75                                      | 21.355.603,75                                | 7.321.738,36                                    | 10.699.625,33                                    | 18.021.363,69                         | 130.478,58                        | 56.929,02                          | 187.407,60                                  | 18.208.771,29   | 39.564.375,04 |
| 2068 | 0,00  | 21.366.751,25                                      | 21.366.751,25                                | 6.763.456,80                                    | 10.902.735,33                                    | 17.666.192,13                         | 103.452,20                        | 53.320,69                          | 156.772,90                                  | 17.822.965,03   | 39.189.716,28 |
| 2069 | 0,00  | 21.366.114,25                                      | 21.366.114,25                                | 6.215.708,93                                    | 10.976.133,03                                    | 17.191.841,96                         | 83.090,73                         | 49.904,92                          | 132.995,65                                  | 17.324.837,61   | 38.690.951,86 |
| 2070 | 0,00  | 21.411.279,50                                      | 21.411.279,50                                | 5.681.472,38                                    | 11.255.662,59                                    | 16.937.134,97                         | 67.939,23                         | 46.663,33                          | 114.602,56                                  | 17.051.737,54   | 38.463.017,04 |
| 2071 | 0,00  | 21.374.023,13                                      | 21.374.023,13                                | 5.163.530,50                                    | 11.360.361,46                                    | 16.523.891,96                         | 56.662,00                         | 43.575,32                          | 100.237,32                                  | 16.624.129,29   | 37.998.152,41 |

| Ano  | Remuneração Integral dos Servidores Ativos Atuais | Remuneração Integral dos Servidores Ativos Futuros | Total das Remunerações dos Servidores Ativos | Benefícios Futuros dos Servidores Ativos Atuais | Benefícios Futuros dos Servidores Ativos Futuros | Total de Benefícios Futuros de Ativos | Benefícios dos Aposentados Atuais | Benefícios dos Pensionistas Atuais | Total de Benefícios de Apos. e Pens. Atuais | Total de Benefícios de Apos. e Pens. (Atuais e Futuros) | Total         |
|------|---|--|--|---|--|---------------------------------------|-----------------------------------|------------------------------------|---|---|---------------|
| 2072 | 0,00  | 21.392.481,50                                      | 21.392.481,50                                | 4.664.530,75                                    | 11.516.665,54                                    | 16.181.196,29                         | 48.136,19                         | 40.622,18                          | 88.758,37                                   | 16.269.954,66   | 37.662.436,16 |
| 2073 | 0,00  | 21.389.174,63                                      | 21.389.174,63                                | 4.187.128,35                                    | 11.647.133,98                                    | 15.834.262,34                         | 41.473,60                         | 37.795,72                          | 79.269,32                                   | 15.913.531,66   | 37.302.706,28 |
| 2074 | 0,00  | 21.389.239,63                                      | 21.389.239,63                                | 3.734.080,37                                    | 11.726.988,18                                    | 15.461.068,54                         | 36.026,48                         | 35.098,71                          | 71.125,18                                   | 15.532.193,72   | 36.921.433,35 |
| 2075 | 0,00  | 21.395.674,63                                      | 21.395.674,63                                | 3.307.932,05                                    | 11.728.872,06                                    | 15.036.804,11                         | 31.381,46                         | 32.536,32                          | 63.917,78                                   | 15.100.721,89   | 36.496.396,51 |
| 2076 | 0,00  | 21.408.473,13                                      | 21.408.473,13                                | 2.910.338,33                                    | 11.818.677,90                                    | 14.729.016,23                         | 27.336,84                         | 30.109,96                          | 57.446,79                                   | 14.786.463,03   | 36.194.936,15 |
| 2077 | 0,00  | 21.401.737,50                                      | 21.401.737,50                                | 2.541.892,82                                    | 11.771.586,52                                    | 14.313.479,34                         | 23.782,35                         | 27.815,96                          | 51.598,31                                   | 14.365.077,64   | 35.766.815,14 |
| 2078 | 0,00  | 21.431.455,50                                      | 21.431.455,50                                | 2.202.441,18                                    | 11.854.063,06                                    | 14.056.504,24                         | 20.645,26                         | 25.647,60                          | 46.292,86                                   | 14.102.797,10   | 35.534.252,60 |
| 2079 | 0,00  | 21.380.664,50                                      | 21.380.664,50                                | 1.891.452,06                                    | 11.823.426,67                                    | 13.714.878,74                         | 17.875,51                         | 23.608,30                          | 41.483,81                                   | 13.756.362,55   | 35.137.027,05 |
| 2080 | 0,00  | 21.403.048,88                                      | 21.403.048,88                                | 1.608.195,43                                    | 11.895.695,11                                    | 13.503.890,54                         | 15.423,70                         | 21.698,45                          | 37.122,15                                   | 13.541.012,69   | 34.944.061,56 |
| 2081 | 0,00  | 21.382.848,50                                      | 21.382.848,50                                | 1.351.866,76                                    | 11.818.168,14                                    | 13.170.034,90                         | 13.248,60                         | 19.915,92                          | 33.164,52                                   | 13.203.199,42   | 34.586.047,92 |
| 2082 | 0,00  | 21.401.540,88                                      | 21.401.540,88                                | 1.121.403,12                                    | 11.798.180,38                                    | 12.919.583,50                         | 11.318,66                         | 18.255,45                          | 29.574,11                                   | 12.949.157,61   | 34.350.698,49 |
| 2083 | 0,00  | 21.393.703,50                                      | 21.393.703,50                                | 915.637,03                                      | 11.706.756,80                                    | 12.622.393,84                         | 9.615,00                          | 16.703,88                          | 26.318,88                                   | 12.648.712,71   | 34.042.416,21 |
| 2084 | 0,00  | 21.407.129,25                                      | 21.407.129,25                                | 733.884,19                                      | 11.666.101,98                                    | 12.399.986,17                         | 8.123,64                          | 15.243,84                          | 23.367,48                                   | 12.423.353,65   | 33.830.482,90 |
| 2085 | 0,00  | 21.387.536,63                                      | 21.387.536,63                                | 575.974,27                                      | 11.561.444,59                                    | 12.137.418,86                         | 6.823,56                          | 13.865,34                          | 20.688,90                                   | 12.158.107,76   | 33.545.644,39 |
| 2086 | 0,00  | 21.409.134,50                                      | 21.409.134,50                                | 441.870,25                                      | 11.455.641,43                                    | 11.897.511,68                         | 5.692,52                          | 12.562,10                          | 18.254,62                                   | 11.915.766,30   | 33.324.900,80 |
| 2087 | 0,00  | 21.413.448,88                                      | 21.413.448,88                                | 330.937,08                                      | 11.310.187,32                                    | 11.641.124,39                         | 4.707,96                          | 11.321,84                          | 16.029,80                                   | 11.657.154,19   | 33.070.603,07 |
| 2088 | 0,00  | 21.443.348,88                                      | 21.443.348,88                                | 241.394,79                                      | 11.183.907,08                                    | 11.425.301,87                         | 3.846,66                          | 10.129,95                          | 13.976,61                                   | 11.439.278,47   | 32.882.627,35 |
| 2089 | 0,00  | 21.454.158,38                                      | 21.454.158,38                                | 170.856,23                                      | 11.039.658,75                                    | 11.210.514,98                         | 3.095,86                          | 8.982,51                           | 12.078,37                                   | 11.222.593,35   | 32.676.751,72 |
| 2090 | 0,00  | 21.450.240,50                                      | 21.450.240,50                                | 116.872,50                                      | 10.952.562,59                                    | 11.069.435,09                         | 2.450,03                          | 7.884,57                           | 10.334,60                                   | 11.079.769,69   | 32.530.010,19 |
| 2091 | 0,00  | 21.399.298,38                                      | 21.399.298,38                                | 76.905,45                                       | 10.819.584,90                                    | 10.896.490,35                         | 1.900,34                          | 6.842,08                           | 8.742,42                                    | 10.905.232,77   | 32.304.531,15 |
| 2092 | 0,00  | 21.408.959,00                                      | 21.408.959,00                                | 48.523,88                                       | 10.697.190,57                                    | 10.745.714,45                         | 1.434,85                          | 5.860,62                           | 7.295,47                                    | 10.753.009,92   | 32.161.968,92 |
| 2093 | 0,00  | 21.416.593,25                                      | 21.416.593,25                                | 29.370,36                                       | 10.554.469,74                                    | 10.583.840,10                         | 1.044,02                          | 4.945,29                           | 5.989,31                                    | 10.589.829,41   | 32.006.422,66 |

**Tabela D 3 – Fluxo de Caixa (em R\$)**

| Ano  | Receitas do Fundo     |                                 |                            |                        |                   |                   | Despesas                              |            |                          |                    | Total (Receitas - Despesas) | Saldo de Caixa |
|------|-----------------------|---------------------------------|----------------------------|------------------------|-------------------|-------------------|---------------------------------------|------------|--------------------------|--------------------|-----------------------------|----------------|
|      | Contribuições do Ente | Contribuições dos participantes | Compensação Previdenciária | Dívida para com o RPPS | Ganhos de Mercado | Total de Receitas | Benefícios de Inativos e Pensionistas | Auxílios   | Despesas Administrativas | Total das despesas |                             |                |
| 2018 | 7.838.228,29          | 2.357.039,67                    | 0,00                       | 1.175.329,63           | 6.516,66          | 11.377.114,25     | 7.310.531,80                          | 488.550,04 | 428.552,67               | 8.227.634,51       | 3.149.479,75                | 3.258.090,83   |
| 2019 | 8.797.925,30          | 2.341.576,99                    | 183.816,65                 | 1.227.655,28           | 195.485,45        | 12.746.459,68     | 9.089.072,98                          | 484.874,78 | 425.328,76               | 9.999.276,52       | 2.747.183,16                | 6.005.273,98   |
| 2020 | 9.845.403,61          | 2.348.513,22                    | 234.921,16                 | 958.365,23             | 360.316,44        | 13.747.519,66     | 9.543.970,31                          | 486.298,10 | 426.577,28               | 10.456.845,68      | 3.290.673,98                | 9.295.947,97   |
| 2021 | 10.924.377,00         | 2.360.941,02                    | 265.387,66                 | 769.176,40             | 557.756,88        | 14.877.638,96     | 9.785.910,12                          | 488.863,19 | 428.827,36               | 10.703.600,67      | 4.174.038,29                | 13.469.986,25  |
| 2022 | 11.952.547,80         | 2.361.234,65                    | 344.741,61                 | 812.009,18             | 808.199,18        | 16.278.732,42     | 10.513.225,63                         | 488.909,38 | 428.867,88               | 11.431.002,89      | 4.847.729,53                | 18.317.715,78  |
| 2023 | 12.929.430,66         | 2.352.184,46                    | 448.653,08                 | 857.227,18             | 1.099.062,95      | 17.686.558,32     | 11.481.609,38                         | 487.016,39 | 427.207,36               | 12.395.833,13      | 5.290.725,19                | 23.608.440,98  |
| 2024 | 13.963.862,49         | 2.354.159,30                    | 516.204,71                 | 904.963,21             | 1.416.506,46      | 19.155.696,16     | 12.081.055,46                         | 487.409,77 | 427.552,43               | 12.996.017,67      | 6.159.678,49                | 29.768.119,47  |
| 2025 | 14.979.869,00         | 2.352.991,04                    | 588.969,08                 | 955.357,49             | 1.786.087,17      | 20.663.273,79     | 12.726.879,56                         | 487.150,21 | 427.324,75               | 13.641.354,52      | 7.021.919,27                | 36.790.038,74  |
| 2026 | 15.999.228,01         | 2.354.333,10                    | 667.375,24                 | 1.008.558,06           | 2.207.402,32      | 22.236.896,73     | 13.423.210,09                         | 487.025,90 | 427.215,70               | 14.337.451,69      | 7.899.445,04                | 44.689.483,78  |
| 2027 | 17.061.676,12         | 2.359.802,64                    | 718.088,08                 | 1.064.721,18           | 2.681.369,03      | 23.885.657,05     | 13.836.449,89                         | 488.149,35 | 428.201,18               | 14.752.800,42      | 9.132.856,63                | 53.822.340,41  |
| 2028 | 18.057.161,18         | 2.355.951,55                    | 808.285,17                 | 1.124.011,84           | 3.229.340,42      | 25.574.750,16     | 14.638.169,34                         | 487.338,16 | 427.489,61               | 15.552.997,11      | 10.021.753,06               | 63.844.093,47  |
| 2029 | 19.038.239,08         | 2.351.748,79                    | 924.580,79                 | 1.186.604,19           | 3.830.645,61      | 27.331.818,46     | 15.694.396,15                         | 486.246,05 | 426.531,63               | 16.607.173,83      | 10.724.644,63               | 74.568.738,10  |
| 2030 | 20.081.049,52         | 2.354.257,10                    | 977.013,85                 | 1.252.682,09           | 4.474.124,29      | 29.139.126,84     | 16.105.270,22                         | 486.761,57 | 426.983,83               | 17.019.015,62      | 12.120.111,23               | 86.688.849,32  |
| 2031 | 21.091.325,66         | 2.352.912,54                    | 1.052.296,61               | 1.322.439,64           | 5.201.330,96      | 31.020.305,41     | 16.737.903,22                         | 486.476,71 | 426.733,95               | 17.651.113,88      | 13.369.191,53               | 100.058.040,86 |
| 2032 | 22.154.673,26         | 2.357.324,92                    | 1.108.710,04               | 1.396.081,74           | 6.003.482,45      | 33.020.272,42     | 17.174.683,83                         | 487.385,71 | 427.531,33               | 18.089.600,86      | 14.930.671,55               | 114.988.712,41 |
| 2033 | 22.177.741,91         | 2.359.806,97                    | 1.167.746,23               | 1.473.824,73           | 6.899.322,74      | 34.078.442,58     | 17.631.348,76                         | 487.893,20 | 427.976,49               | 18.547.218,45      | 15.531.224,12               | 130.519.936,53 |
| 2034 | 22.178.415,57         | 2.359.918,21                    | 1.226.739,74               | 981.484,16             | 7.831.196,19      | 34.577.753,87     | 18.080.855,88                         | 487.908,02 | 427.989,49               | 18.996.753,40      | 15.581.000,48               | 146.100.937,01 |
| 2035 | 22.191.552,78         | 2.361.359,44                    | 1.290.753,37               | 104.876,33             | 8.766.056,22      | 34.714.598,13     | 18.574.055,05                         | 488.197,03 | 428.243,01               | 19.490.495,10      | 15.224.103,04               | 161.325.040,05 |
| 2036 | 22.245.410,21         | 2.367.147,78                    | 1.331.537,31               | 0,00                   | 9.679.502,40      | 35.623.597,70     | 18.828.569,09                         | 489.381,85 | 429.282,33               | 19.747.233,27      | 15.876.364,44               | 177.201.404,48 |
| 2037 | 22.306.760,43         | 2.373.740,73                    | 1.385.748,12               | 0,00                   | 10.632.084,27     | 36.698.333,54     | 19.211.314,99                         | 490.731,51 | 430.466,24               | 20.132.512,74      | 16.565.820,81               | 193.767.225,29 |
| 2038 | 22.311.175,85         | 2.374.304,83                    | 1.433.255,08               | 0,00                   | 11.626.033,52     | 37.744.769,27     | 19.521.330,41                         | 490.828,65 | 430.551,44               | 20.442.710,51      | 17.302.058,76               | 211.069.284,06 |
| 2039 | 22.215.419,29         | 2.377.150,15                    | 1.513.529,44               | 0,00                   | 12.664.157,04     | 38.770.255,93     | 20.153.938,68                         | 488.722,08 | 428.703,58               | 21.071.364,33      | 17.698.891,59               | 228.768.175,65 |
| 2040 | 22.187.439,66         | 2.374.085,63                    | 1.583.838,62               | 0,00                   | 13.726.090,54     | 39.871.454,45     | 20.682.199,35                         | 488.106,55 | 428.163,64               | 21.598.469,54      | 18.272.984,91               | 247.041.160,56 |
| 2041 | 22.118.899,39         | 2.367.243,28                    | 1.636.684,64               | 0,00                   | 14.822.469,63     | 40.945.296,95     | 21.031.741,91                         | 486.598,71 | 426.840,98               | 21.945.181,60      | 19.000.115,34               | 266.041.275,91 |
| 2042 | 22.105.916,70         | 2.366.130,83                    | 1.711.365,74               | 0,00                   | 15.962.476,55     | 42.145.889,82     | 21.596.255,66                         | 486.313,10 | 426.590,44               | 22.509.159,21      | 19.636.730,61               | 285.678.006,52 |
| 2043 | 22.040.223,06         | 2.360.542,87                    | 1.759.424,87               | 0,00                   | 17.140.680,39     | 43.300.871,19     | 21.892.053,29                         | 484.867,89 | 425.322,71               | 22.802.243,90      | 20.498.627,29               | 306.176.633,81 |

| Ano  | Receitas do Fundo     |                                 |                            |                        |                   |                   | Despesas                              |            |                          |                    | Total (Receitas - Despesas) | Saldo de Caixa |
|------|-----------------------|---------------------------------|----------------------------|------------------------|-------------------|-------------------|---------------------------------------|------------|--------------------------|--------------------|-----------------------------|----------------|
|      | Contribuições do Ente | Contribuições dos participantes | Compensação Previdenciária | Dívida para com o RPPS | Ganhos de Mercado | Total de Receitas | Benefícios de Inativos e Pensionistas | Auxílios   | Despesas Administrativas | Total das despesas |                             |                |
| 2044 | 21.991.437,86         | 2.355.848,42                    | 1.816.796,44               | 0,00                   | 18.370.598,03     | 44.534.680,75     | 22.279.540,37                         | 483.794,66 | 424.381,28               | 23.187.716,31      | 21.346.964,44               | 327.523.598,25 |
| 2045 | 2.929.725,66          | 2.358.579,04                    | 1.844.856,36               | 0,00                   | 19.651.415,90     | 26.784.576,95     | 22.373.513,99                         | 484.392,64 | 424.905,82               | 23.282.812,45      | 3.501.764,50                | 331.025.362,75 |
| 2046 | 2.923.012,48          | 2.353.206,10                    | 1.897.723,22               | 0,00                   | 19.861.521,76     | 27.035.463,56     | 22.716.294,13                         | 483.282,70 | 423.932,19               | 23.623.509,03      | 3.411.954,53                | 334.437.317,28 |
| 2047 | 2.921.508,53          | 2.353.709,69                    | 1.918.580,12               | 0,00                   | 20.066.239,04     | 27.260.037,38     | 22.740.820,53                         | 483.034,04 | 423.714,07               | 23.647.568,65      | 3.612.468,73                | 338.049.786,02 |
| 2048 | 2.928.548,52          | 2.359.266,19                    | 1.932.839,16               | 0,00                   | 20.282.987,16     | 27.503.641,03     | 22.702.367,13                         | 484.198,01 | 424.735,10               | 23.611.300,24      | 3.892.340,79                | 341.942.126,81 |
| 2049 | 2.933.215,37          | 2.362.926,55                    | 1.938.918,53               | 0,00                   | 20.516.527,61     | 27.751.588,05     | 22.586.306,81                         | 484.969,62 | 425.411,95               | 23.496.688,38      | 4.254.899,68                | 346.197.026,48 |
| 2050 | 2.940.797,13          | 2.368.901,10                    | 1.954.375,83               | 0,00                   | 20.771.821,59     | 28.035.895,65     | 22.569.423,84                         | 486.223,17 | 426.511,55               | 23.482.158,56      | 4.553.737,09                | 350.750.763,58 |
| 2051 | 2.941.122,35          | 2.369.064,83                    | 1.958.237,13               | 0,00                   | 21.045.045,81     | 28.313.470,12     | 22.443.240,49                         | 486.276,94 | 426.558,72               | 23.356.076,14      | 4.957.393,98                | 355.708.157,56 |
| 2052 | 2.945.700,10          | 2.372.606,96                    | 1.965.059,95               | 0,00                   | 21.342.489,45     | 28.625.856,46     | 22.354.598,61                         | 487.033,81 | 427.222,64               | 23.268.855,06      | 5.357.001,40                | 361.065.158,96 |
| 2053 | 2.950.674,19          | 2.376.448,63                    | 1.964.359,30               | 0,00                   | 21.663.909,54     | 28.955.391,65     | 22.199.955,35                         | 487.856,21 | 427.944,04               | 23.115.755,61      | 5.839.636,04                | 366.904.795,01 |
| 2054 | 2.955.523,31          | 2.380.173,53                    | 1.976.263,62               | 0,00                   | 22.014.287,70     | 29.326.248,16     | 22.181.795,42                         | 488.657,95 | 428.647,33               | 23.099.100,69      | 6.227.147,47                | 373.131.942,47 |
| 2055 | 2.955.273,56          | 2.379.812,92                    | 1.973.383,98               | 0,00                   | 22.387.916,55     | 29.696.387,01     | 22.027.242,29                         | 488.616,66 | 428.611,10               | 22.944.470,05      | 6.751.916,95                | 379.883.859,43 |
| 2056 | 2.957.235,01          | 2.381.200,17                    | 1.976.205,28               | 0,00                   | 22.793.031,57     | 30.107.672,03     | 21.941.928,01                         | 488.940,96 | 428.895,58               | 22.859.764,54      | 7.247.907,49                | 387.131.766,91 |
| 2057 | 2.953.687,80          | 2.378.174,29                    | 1.972.740,20               | 0,00                   | 23.227.906,01     | 30.532.508,31     | 21.806.642,86                         | 488.354,47 | 428.381,12               | 22.723.378,45      | 7.809.129,86                | 394.940.896,77 |
| 2058 | 2.950.997,76          | 2.375.822,29                    | 1.969.721,10               | 0,00                   | 23.696.453,81     | 30.992.994,95     | 21.689.243,44                         | 487.909,71 | 427.990,97               | 22.605.144,12      | 8.387.850,83                | 403.328.747,60 |
| 2059 | 2.947.648,10          | 2.372.923,87                    | 1.951.381,83               | 0,00                   | 24.199.724,86     | 31.471.678,66     | 21.432.426,31                         | 487.355,89 | 427.505,16               | 22.347.287,36      | 9.124.391,29                | 412.453.138,89 |
| 2060 | 2.951.153,27          | 2.375.470,26                    | 1.933.943,51               | 0,00                   | 24.747.188,33     | 32.007.755,38     | 21.198.521,59                         | 487.935,42 | 428.013,53               | 22.114.470,54      | 9.893.284,84                | 422.346.423,74 |
| 2061 | 2.952.037,75          | 2.375.893,71                    | 1.920.614,15               | 0,00                   | 25.340.785,42     | 32.589.331,03     | 21.019.514,77                         | 488.081,66 | 428.141,81               | 21.935.738,24      | 10.653.592,79               | 433.000.016,53 |
| 2062 | 2.947.549,27          | 2.371.999,63                    | 1.909.736,96               | 0,00                   | 25.980.000,99     | 33.209.286,85     | 20.878.544,96                         | 487.339,55 | 427.490,83               | 21.793.375,34      | 11.415.911,51               | 444.415.928,04 |
| 2063 | 2.943.398,95          | 2.368.358,02                    | 1.877.672,65               | 0,00                   | 26.664.955,68     | 33.854.385,30     | 20.538.720,62                         | 486.653,34 | 426.888,90               | 21.452.262,86      | 12.402.122,44               | 456.818.050,49 |
| 2064 | 2.945.923,97          | 2.370.025,07                    | 1.849.909,98               | 0,00                   | 27.409.083,03     | 34.574.942,05     | 20.254.286,23                         | 487.070,82 | 427.255,11               | 21.168.612,16      | 13.406.329,89               | 470.224.380,37 |
| 2065 | 2.946.814,49          | 2.370.374,24                    | 1.810.012,14               | 0,00                   | 28.213.462,82     | 35.340.663,69     | 19.860.184,25                         | 487.218,06 | 427.384,26               | 20.774.786,57      | 14.565.877,12               | 484.790.257,49 |
| 2066 | 2.951.631,25          | 2.380.689,02                    | 1.787.107,11               | 0,00                   | 29.087.415,45     | 36.206.842,83     | 19.646.819,44                         | 488.014,45 | 428.082,85               | 20.562.916,73      | 15.643.926,09               | 500.434.183,59 |
| 2067 | 2.944.937,76          | 2.374.775,96                    | 1.753.445,59               | 0,00                   | 30.026.051,02     | 37.099.210,33     | 19.335.562,06                         | 486.907,77 | 427.112,08               | 20.249.581,90      | 16.849.628,43               | 517.283.812,02 |
| 2068 | 2.946.475,00          | 2.375.410,90                    | 1.717.903,02               | 0,00                   | 31.037.028,72     | 38.076.817,64     | 19.013.746,42                         | 487.161,93 | 427.335,03               | 19.928.243,37      | 18.148.574,27               | 535.432.386,29 |
| 2069 | 2.946.387,16          | 2.374.732,43                    | 1.670.469,46               | 0,00                   | 32.125.943,18     | 39.117.532,22     | 18.579.658,12                         | 487.147,40 | 427.322,29               | 19.494.127,81      | 19.623.404,41               | 555.055.790,71 |
| 2070 | 2.952.615,44          | 2.379.073,92                    | 1.644.895,78               | 0,00                   | 33.303.347,44     | 40.279.932,59     | 18.369.100,10                         | 488.177,17 | 428.225,59               | 19.285.502,86      | 20.994.429,73               | 576.050.220,43 |

| Ano  | Receitas do Fundo        |                                    |                               |                           |                      |                      | Despesas                                    |            |                             |                       | Total<br>(Receitas -<br>Despesas) | Saldo de<br>Caixa |
|------|--------------------------|------------------------------------|-------------------------------|---------------------------|----------------------|----------------------|---|------------|-----------------------------|-----------------------|-----------------------------------|-------------------|
|      | Contribuições<br>do Ente | Contribuições dos<br>participantes | Compensação<br>Previdenciária | Dívida para<br>com o RPPS | Ganhos de<br>Mercado | Total de<br>Receitas | Benefícios de<br>Inativos e<br>Pensionistas | Auxílios   | Despesas<br>Administrativas | Total das<br>despesas |                                   |                   |
| 2071 | 2.947.477,79             | 2.374.331,10                       | 1.603.656,42                  | 0,00                      | 34.563.013,23        | 41.488.478,54        | 18.005.168,87                               | 487.327,73 | 427.480,46                  | 18.919.977,06         | 22.568.501,47                     | 598.618.721,91    |
| 2072 | 2.950.023,20             | 2.375.701,59                       | 1.569.344,77                  | 0,00                      | 35.917.123,31        | 42.812.192,88        | 17.712.352,24                               | 487.748,58 | 427.849,63                  | 18.627.950,45         | 24.184.242,43                     | 622.802.964,34    |
| 2073 | 2.949.567,18             | 2.374.663,95                       | 1.534.658,92                  | 0,00                      | 37.368.177,86        | 44.227.067,91        | 17.416.482,87                               | 487.673,18 | 427.783,49                  | 18.331.939,54         | 25.895.128,37                     | 648.698.092,71    |
| 2074 | 2.949.576,14             | 2.373.990,30                       | 1.497.339,39                  | 0,00                      | 38.921.885,56        | 45.742.791,39        | 17.094.095,81                               | 487.674,66 | 427.784,79                  | 18.009.555,27         | 27.733.236,12                     | 676.431.328,83    |
| 2075 | 2.950.463,53             | 2.374.014,64                       | 1.454.898,27                  | 0,00                      | 40.585.879,73        | 47.365.256,18        | 16.719.679,69                               | 487.821,38 | 427.913,49                  | 17.635.414,57         | 29.729.841,61                     | 706.161.170,44    |
| 2076 | 2.952.228,44             | 2.374.603,70                       | 1.424.090,30                  | 0,00                      | 42.369.670,23        | 49.120.592,67        | 16.460.307,32                               | 488.113,19 | 428.169,46                  | 17.376.589,97         | 31.744.002,70                     | 737.905.173,15    |
| 2077 | 2.951.299,60             | 2.373.179,28                       | 1.382.551,97                  | 0,00                      | 44.274.310,39        | 50.981.341,24        | 16.091.908,94                               | 487.959,62 | 428.034,75                  | 17.007.903,30         | 33.973.437,94                     | 771.878.611,08    |
| 2078 | 2.955.397,71             | 2.375.779,10                       | 1.356.786,71                  | 0,00                      | 46.312.716,66        | 53.000.680,18        | 15.879.142,20                               | 488.637,19 | 428.629,11                  | 16.796.408,49         | 36.204.271,69                     | 808.082.882,77    |
| 2079 | 2.948.393,63             | 2.369.544,05                       | 1.322.739,96                  | 0,00                      | 48.484.972,97        | 55.125.650,61        | 15.581.177,35                               | 487.479,15 | 427.613,29                  | 16.496.269,79         | 38.629.380,82                     | 846.712.263,59    |
| 2080 | 2.951.480,44             | 2.371.383,61                       | 1.301.590,10                  | 0,00                      | 50.802.735,82        | 57.427.189,97        | 15.409.501,28                               | 487.989,51 | 428.060,98                  | 16.325.551,78         | 41.101.638,19                     | 887.813.901,78    |
| 2081 | 2.948.694,81             | 2.368.575,42                       | 1.268.250,59                  | 0,00                      | 53.268.834,11        | 59.854.354,93        | 15.112.983,21                               | 487.528,95 | 427.656,97                  | 16.028.169,12         | 43.826.185,81                     | 931.640.087,58    |
| 2082 | 2.951.272,49             | 2.370.091,70                       | 1.243.162,84                  | 0,00                      | 55.898.405,26        | 62.462.932,28        | 14.895.789,06                               | 487.955,13 | 428.030,82                  | 15.811.775,01         | 46.651.157,27                     | 978.291.244,86    |
| 2083 | 2.950.191,71             | 2.368.705,48                       | 1.213.461,74                  | 0,00                      | 58.697.474,69        | 65.229.833,62        | 14.629.095,55                               | 487.776,44 | 427.874,07                  | 15.544.746,06         | 49.685.087,56                     | 1.027.976.332,42  |
| 2084 | 2.952.043,12             | 2.369.763,15                       | 1.191.190,36                  | 0,00                      | 61.678.579,95        | 68.191.576,58        | 14.433.193,68                               | 488.082,55 | 428.142,59                  | 15.349.418,82         | 52.842.157,76                     | 1.080.818.490,18  |
| 2085 | 2.949.341,30             | 2.367.262,19                       | 1.164.978,30                  | 0,00                      | 64.849.109,41        | 71.330.691,20        | 14.194.284,82                               | 487.635,84 | 427.750,73                  | 15.109.671,39         | 56.221.019,82                     | 1.137.039.509,99  |
| 2086 | 2.952.319,65             | 2.369.732,50                       | 1.140.938,34                  | 0,00                      | 68.222.370,60        | 74.685.361,09        | 13.973.396,14                               | 488.128,27 | 428.182,69                  | 14.889.707,10         | 59.795.653,99                     | 1.196.835.163,99  |
| 2087 | 2.952.914,60             | 2.369.916,89                       | 1.115.289,78                  | 0,00                      | 71.810.109,84        | 78.248.231,11        | 13.732.566,56                               | 488.226,63 | 428.268,98                  | 14.649.062,17         | 63.599.168,94                     | 1.260.434.332,92  |
| 2088 | 2.957.037,81             | 2.373.022,60                       | 1.093.639,35                  | 0,00                      | 75.626.059,98        | 82.049.759,73        | 13.527.623,57                               | 488.908,35 | 428.866,98                  | 14.445.398,90         | 67.604.360,83                     | 1.328.038.693,75  |
| 2089 | 2.958.528,44             | 2.374.043,30                       | 1.072.136,02                  | 0,00                      | 79.682.321,63        | 86.087.029,38        | 13.319.846,02                               | 489.154,81 | 429.083,17                  | 14.238.084,00         | 71.848.945,38                     | 1.399.887.639,13  |
| 2090 | 2.957.988,16             | 2.373.451,45                       | 1.058.036,96                  | 0,00                      | 83.993.258,35        | 90.382.734,92        | 13.181.726,28                               | 489.065,48 | 429.004,81                  | 14.099.796,58         | 76.282.938,34                     | 1.476.170.577,47  |
| 2091 | 2.950.963,25             | 2.367.689,66                       | 1.040.858,63                  | 0,00                      | 88.570.234,65        | 94.929.746,19        | 13.008.433,93                               | 487.904,00 | 427.985,97                  | 13.924.323,90         | 81.005.422,30                     | 1.557.175.999,77  |
| 2092 | 2.952.295,45             | 2.368.592,71                       | 1.025.759,02                  | 0,00                      | 93.430.559,99        | 99.777.207,16        | 12.851.632,76                               | 488.124,27 | 428.179,18                  | 13.767.936,21         | 86.009.270,95                     | 1.643.185.270,72  |
| 2093 | 2.953.348,21             | 2.369.270,74                       | 1.009.554,18                  | 0,00                      | 98.591.116,24        | 104.923.289,37       | 12.679.611,05                               | 488.298,33 | 428.331,87                  | 13.596.241,24         | 91.327.048,12                     | 1.734.512.318,84  |

**Definições:**

**Contribuições do Ente:** Receita resultante da aplicação do percentual apurado de contribuição do Ente para o Custo Normal (incluída a tx. adm.) (+) Custo Suplementar, se houver, sobre a remuneração dos servidores ativos.

**Contribuições dos Participantes:** Receita resultante da aplicação do percentual apurado de contribuição dos servidores ativos, dos aposentados e dos pensionistas aplicado sobre a remuneração dos servidores ativos e sobre os proventos que excedem o teto do RGPS.

**Compensação Previdenciária:** Projeção de receita estimada do COMPREV.

**Dívida para com o RPPS:** Parcelas da dívida para com o RPPS, objeto de Termo de Confissão de Dívida.

**Total de Receita:** Contribuições do Ente (+) Contribuições dos Participantes (+) Compensação Previdenciária (+) Dívida para com o RPPS.

**Benefícios com Aposentados e Pensionistas:** Despesas com Aposentadorias e Pensões.

**Auxílios:** Despesa mensurada pela aplicação da alíquota apurada para Auxílios sobre a remuneração dos servidores ativos.

**Diferença Receita - Despesas:** Receitas (-) Despesas.

**Ganhos de Mercado:** Aplicação da taxa de juros de 6% a.a. (meta atuarial) sobre o valor do Ativo Financeiro informado.

**Saldo de Caixa:** Valor dos Ativos Financeiros (+) Diferença (+) Ganhos de Mercado.

**ANEXO E - Demonstrativo de Reserva Matemática (Portaria MPS nº 916/03)**  
**Tabela E 1 – Valores a serem lançados no balancete contábil**

| <b>PROVISÕES MATEMÁTICAS PREVIDENCIÁRIAS - REGISTROS CONTÁBEIS</b>       |   |                       |
|--|---|-----------------------|
| NOME DO MUNICÍPIO: LAGOA SECA ESTADO: PB                                 |   |                       |
| DRAA/DADOS CADASTRAIS DO MÊS DE DEZEMBRO DO EXERCÍCIO DE 2017            |   |                       |
| <b>ATIVO</b>   |   |                       |
| <b>CÓDIGO DA CONTA</b>   | <b>NOME</b>   | <b>VALORES (R\$)</b>  |
| (APF)  | (1) ATIVO - PLANO FINANCEIRO                                    | 0,00                  |
| 1.1.2.1.1.71.00  | PARCELAMENTO DE DÉBITOS PREVIDENCIÁRIOS – CURTO PRAZO           | 0,00                  |
| 1.2.1.1.1.01.71  | PARCELAMENTO DE DÉBITOS PREVIDENCIÁRIOS – LONGO PRAZO           | 0,00                  |
| (APP)  | (2) ATIVO - PLANO PREVIDENCIÁRIO                                | 108.611,08            |
| 1.1.2.1.1.71.00  | PARCELAMENTO DE DÉBITOS PREVIDENCIÁRIOS – CURTO PRAZO           | 1.175.329,63          |
| 1.2.1.1.1.01.71  | PARCELAMENTO DE DÉBITOS PREVIDENCIÁRIOS – LONGO PRAZO           | 10.630.031,31         |
|  | <b>TOTAL DO ATIVO</b>   | <b>11.913.972,02</b>  |
| <b>PASSIVO</b>   |   |                       |
| <b>2.2.7.2.1.00.00</b><br><b>(3) + (4) + (5) + (6) - (7) + (8) + (9)</b> | <b>PROVISÕES MATEMÁTICAS PREVIDENCIÁRIAS</b>                    | <b>11.913.972,02</b>  |
| <b>PLANO FINANCEIRO</b>  |   |                       |
| <b>2.2.7.2.1.01.00</b>   | <b>(3) PROVISÕES DE BENEFÍCIOS CONCEDIDOS</b>                   | <b>0,00</b>           |
| 2.2.7.2.1.01.01  | (+) APOSENTADORIAS/PENSÕES/OUTROS BENEFÍCIOS DO PLANO           | 0,00                  |
| 2.2.7.2.1.01.02  | (-) CONTRIBUIÇÕES DO ENTE                                       | 0,00                  |
| 2.2.7.2.1.01.03  | (-) CONTRIBUIÇÕES DO APOSENTADO                                 | 0,00                  |
| 2.2.7.2.1.01.04  | (-) CONTRIBUIÇÕES DO PENSIONISTA                                | 0,00                  |
| 2.2.7.2.1.01.05  | (-) COMPENSAÇÃO PREVIDENCIÁRIA                                  | 0,00                  |
| 2.2.7.2.1.01.07  | (-) COBERTURA DE INSUFICIÊNCIA FINANCEIRA                       | 0,00                  |
| <b>2.2.7.2.1.02.00</b>   | <b>(4) PROVISÕES DE BENEFÍCIOS A CONCEDER</b>                   | <b>0,00</b>           |
| 2.2.7.2.1.02.01  | (+) APOSENTADORIAS/PENSÕES/OUTROS BENEFÍCIOS DO PLANO           | 0,00                  |
| 2.2.7.2.1.02.02  | (-) CONTRIBUIÇÕES DO ENTE                                       | 0,00                  |
| 2.2.7.2.1.02.03  | (-) CONTRIBUIÇÕES DO SERVIDOR                                   | 0,00                  |
| 2.2.7.2.1.02.04  | (-) COMPENSAÇÃO PREVIDENCIÁRIA                                  | 0,00                  |
| 2.2.7.2.1.02.06  | (-) COBERTURA DE INSUFICIÊNCIA FINANCEIRA                       | 0,00                  |
| <b>PLANO PREVIDENCIÁRIO</b>  |   |                       |
| <b>2.2.7.2.1.03.00</b>   | <b>(5) PROVISÕES DE BENEFÍCIOS CONCEDIDOS</b>                   | <b>93.775.321,77</b>  |
| 2.2.7.2.1.03.01  | (+) APOSENTADORIAS/PENSÕES/OUTROS BENEFÍCIOS DO PLANO           | 93.775.321,77         |
| 2.2.7.2.1.03.02  | (-) CONTRIBUIÇÕES DO ENTE                                       | 0,00                  |
| 2.2.7.2.1.03.03  | (-) CONTRIBUIÇÕES DO APOSENTADO                                 | 0,00                  |
| 2.2.7.2.1.03.04  | (-) CONTRIBUIÇÕES DO PENSIONISTA                                | 0,00                  |
| 2.2.7.2.1.03.05  | (-) COMPENSAÇÃO PREVIDENCIÁRIA                                  | 0,00                  |
| 2.2.7.2.1.03.07  | (-) APORTES FINANCEIROS PARA COBERTURA DO DÉFICIT ATUARIAL      | 0,00                  |
| <b>2.2.7.2.1.04.00</b>   | <b>(6) PROVISÕES DE BENEFÍCIOS A CONCEDER</b>                   | <b>87.550.233,80</b>  |
| 2.2.7.2.1.04.01  | (+) APOSENTADORIAS/PENSÕES/OUTROS BENEFÍCIOS DO PLANO           | 128.696.978,53        |
| 2.2.7.2.1.04.02  | (-) CONTRIBUIÇÕES DO ENTE                                       | 15.729.748,95         |
| 2.2.7.2.1.04.03  | (-) CONTRIBUIÇÕES DO SERVIDOR                                   | 12.547.297,93         |
| 2.2.7.2.1.04.04  | (-) COMPENSAÇÃO PREVIDENCIÁRIA                                  | 12.869.697,85         |
| 2.2.7.2.1.04.06  | (-) APORTES FINANCEIROS PARA COBERTURA DO DÉFICIT ATUARIAL      | 0,00                  |
| <b>2.2.7.2.1.05.00</b>   | <b>(7) PLANO DE AMORTIZAÇÃO</b>                                 | <b>183.899.327,32</b> |
| 2.2.7.2.1.05.98  | (-) OUTROS CRÉDITOS   | 183.899.327,32        |
| <b>2.2.7.2.1.06.00</b>   | <b>(8) PROVISÕES ATUARIAIS PARA AJUSTES DO PLANO FINANCEIRO</b> | <b>0,00</b>           |
| 2.2.7.2.1.06.01  | (+) PROVISÃO ATUARIAL PARA OSCILAÇÃO DE RISCOS                  | 0,00                  |



| <b>PROVISÕES MATEMÁTICAS PREVIDENCIÁRIAS - REGISTROS CONTÁBEIS</b> |   |             |
|--|---|-------------|
| NOME DO MUNICÍPIO: LAGOA SECA ESTADO: PB                           |   |             |
| DRAA/DADOS CADASTRALS DO MÊS DE DEZEMBRO DO EXERCÍCIO DE 2017      |   |             |
| <b>2.2.7.2.1.07.00</b>   | <b>(9) PROVISÕES ATUARIAIS PARA AJUSTES DO PLANO PREVIDENCIÁRIO</b>   | <b>0,00</b> |
| 2.2.7.2.1.07.01  | (+) AJUSTES DE RESULTADO ATUARIAL SUPERAVITÁRIO   | 0,00        |
| 2.2.7.2.1.07.02  | (+) PROVISÃO ATUARIAL PARA OSCILAÇÃO DE RISCOS  | 0,00        |
| 2.2.7.2.1.07.03  | (+) PROVISÃO ATUARIAL PARA BENEFÍCIOS A REGULARIZAR   | 0,00        |
| 2.2.7.2.1.07.04  | (+) PROVISÃO ATUARIAL PARA CONTINGÊNCIAS DE BENEFÍCIOS  | 0,00        |
| 2.2.7.2.1.07.98  | (+) OUTRAS PROVISÕES ATUARIAIS PARA AJUSTES DO PLANO  | 0,00        |
| <b>SITUAÇÃO ATUARIAL</b>   |   |             |
| <b>(1) - (3) - (4)</b>   | <b>PLANO FINANCEIRO - EQUILÍBRIO TÉCNICO ATUARIAL</b>   | <b>0,00</b> |
| <b>(2) - (5) - (6) + (7) - (9)</b>                                 | <b>PLANO PREVIDENCIÁRIO - EQUILÍBRIO TÉCNICO ATUARIAL</b>   | <b>0,00</b> |
| NOTAS EXPLICATIVAS:  | O Município de Lagoa Seca através do Decreto Municipal nº 029, de 27 de dezembro de 2016, estabeleceu um Plano de Amortização para o equacionamento do Déficit Técnico do Plano. O montante correspondente ao Valor Presente da Contribuição Suplementar Futura deste Plano de Amortização é de R\$ 183.899.327,32 e foi alocado na conta contábil "Outros Créditos". Como o Déficit Técnico Atuarial do Plano equivale a R\$ 169.411.583,55, o Plano encontra-se com um Resultado Técnico Atuarial Superavitário de R\$ 14.487.743,77. |             |

**ANEXO F – Projeção para Relatório de Metas Fiscais e Relatório Resumido da Execução  
Orçamentária**

**LEI DE DIRETRIZES ORÇAMENTÁRIAS - ANEXO DE METAS FISCAIS  
LRF Art. 4º, § 2º, Inciso IV, Alínea a (R\$ 1,00)  
RELATÓRIO RESUMIDO DA EXECUÇÃO ORÇAMENTÁRIA  
LRF Art 53, § 1º, inciso II (R\$ 1,00)**

| ANO  | RECEITAS PREVIDENCIÁRIAS | DESPESAS PREVIDENCIÁRIAS | RESULTADO PREVIDENCIÁRIO | SALDO FINANCEIRO DO EXERCÍCIO         |
|------|--------------------------|--------------------------|--------------------------|---------------------------------------|
|      | Valor (a)                | Valor (b)                | Valor (c) = (a-b)        | Valor (d) = (d Exerc. Anterior) + (c) |
| 2017 | 7.847.984,65             | 7.661.951,46             | 186.033,19               | 108.611,08                            |
| 2018 | 11.377.114,25            | 8.227.634,51             | 3.149.479,75             | 3.258.090,83                          |
| 2019 | 12.746.459,68            | 9.999.276,52             | 2.747.183,16             | 6.005.273,98                          |
| 2020 | 13.747.519,66            | 10.456.845,68            | 3.290.673,98             | 9.295.947,97                          |
| 2021 | 14.877.638,96            | 10.703.600,67            | 4.174.038,29             | 13.469.986,25                         |
| 2022 | 16.278.732,42            | 11.431.002,89            | 4.847.729,53             | 18.317.715,78                         |
| 2023 | 17.686.558,32            | 12.395.833,13            | 5.290.725,19             | 23.608.440,98                         |
| 2024 | 19.155.696,16            | 12.996.017,67            | 6.159.678,49             | 29.768.119,47                         |
| 2025 | 20.663.273,79            | 13.641.354,52            | 7.021.919,27             | 36.790.038,74                         |
| 2026 | 22.236.896,73            | 14.337.451,69            | 7.899.445,04             | 44.689.483,78                         |
| 2027 | 23.885.657,05            | 14.752.800,42            | 9.132.856,63             | 53.822.340,41                         |
| 2028 | 25.574.750,16            | 15.552.997,11            | 10.021.753,06            | 63.844.093,47                         |
| 2029 | 27.331.818,46            | 16.607.173,83            | 10.724.644,63            | 74.568.738,10                         |
| 2030 | 29.139.126,84            | 17.019.015,62            | 12.120.111,23            | 86.688.849,32                         |
| 2031 | 31.020.305,41            | 17.651.113,88            | 13.369.191,53            | 100.058.040,86                        |
| 2032 | 33.020.272,42            | 18.089.600,86            | 14.930.671,55            | 114.988.712,41                        |
| 2033 | 34.078.442,58            | 18.547.218,45            | 15.531.224,12            | 130.519.936,53                        |
| 2034 | 34.577.753,87            | 18.996.753,40            | 15.581.000,48            | 146.100.937,01                        |
| 2035 | 34.714.598,13            | 19.490.495,10            | 15.224.103,04            | 161.325.040,05                        |
| 2036 | 35.623.597,70            | 19.747.233,27            | 15.876.364,44            | 177.201.404,48                        |
| 2037 | 36.698.333,54            | 20.132.512,74            | 16.565.820,81            | 193.767.225,29                        |
| 2038 | 37.744.769,27            | 20.442.710,51            | 17.302.058,76            | 211.069.284,06                        |
| 2039 | 38.770.255,93            | 21.071.364,33            | 17.698.891,59            | 228.768.175,65                        |
| 2040 | 39.871.454,45            | 21.598.469,54            | 18.272.984,91            | 247.041.160,56                        |
| 2041 | 40.945.296,95            | 21.945.181,60            | 19.000.115,34            | 266.041.275,91                        |
| 2042 | 42.145.889,82            | 22.509.159,21            | 19.636.730,61            | 285.678.006,52                        |
| 2043 | 43.300.871,19            | 22.802.243,90            | 20.498.627,29            | 306.176.633,81                        |
| 2044 | 44.534.680,75            | 23.187.716,31            | 21.346.964,44            | 327.523.598,25                        |
| 2045 | 26.784.576,95            | 23.282.812,45            | 3.501.764,50             | 331.025.362,75                        |
| 2046 | 27.035.463,56            | 23.623.509,03            | 3.411.954,53             | 334.437.317,28                        |
| 2047 | 27.260.037,38            | 23.647.568,65            | 3.612.468,73             | 338.049.786,02                        |
| 2048 | 27.503.641,03            | 23.611.300,24            | 3.892.340,79             | 341.942.126,81                        |
| 2049 | 27.751.588,05            | 23.496.688,38            | 4.254.899,68             | 346.197.026,48                        |
| 2050 | 28.035.895,65            | 23.482.158,56            | 4.553.737,09             | 350.750.763,58                        |
| 2051 | 28.313.470,12            | 23.356.076,14            | 4.957.393,98             | 355.708.157,56                        |
| 2052 | 28.625.856,46            | 23.268.855,06            | 5.357.001,40             | 361.065.158,96                        |
| 2053 | 28.955.391,65            | 23.115.755,61            | 5.839.636,04             | 366.904.795,01                        |
| 2054 | 29.326.248,16            | 23.099.100,69            | 6.227.147,47             | 373.131.942,47                        |
| 2055 | 29.696.387,01            | 22.944.470,05            | 6.751.916,95             | 379.883.859,43                        |
| 2056 | 30.107.672,03            | 22.859.764,54            | 7.247.907,49             | 387.131.766,91                        |
| 2057 | 30.532.508,31            | 22.723.378,45            | 7.809.129,86             | 394.940.896,77                        |
| 2058 | 30.992.994,95            | 22.605.144,12            | 8.387.850,83             | 403.328.747,60                        |
| 2059 | 31.471.678,66            | 22.347.287,36            | 9.124.391,29             | 412.453.138,89                        |

| ANO  | RECEITAS PREVIDENCIÁRIAS | DESPESAS PREVIDENCIÁRIAS | RESULTADO PREVIDENCIÁRIO | SALDO FINANCEIRO DO EXERCÍCIO         |
|------|--------------------------|--------------------------|--------------------------|---------------------------------------|
|      | Valor (a)                | Valor (b)                | Valor (c) = (a-b)        | Valor (d) = (d Exerc. Anterior) + (c) |
| 2060 | 32.007.755,38            | 22.114.470,54            | 9.893.284,84             | 422.346.423,74                        |
| 2061 | 32.589.331,03            | 21.935.738,24            | 10.653.592,79            | 433.000.016,53                        |
| 2062 | 33.209.286,85            | 21.793.375,34            | 11.415.911,51            | 444.415.928,04                        |
| 2063 | 33.854.385,30            | 21.452.262,86            | 12.402.122,44            | 456.818.050,49                        |
| 2064 | 34.574.942,05            | 21.168.612,16            | 13.406.329,89            | 470.224.380,37                        |
| 2065 | 35.340.663,69            | 20.774.786,57            | 14.565.877,12            | 484.790.257,49                        |
| 2066 | 36.206.842,83            | 20.562.916,73            | 15.643.926,09            | 500.434.183,59                        |
| 2067 | 37.099.210,33            | 20.249.581,90            | 16.849.628,43            | 517.283.812,02                        |
| 2068 | 38.076.817,64            | 19.928.243,37            | 18.148.574,27            | 535.432.386,29                        |
| 2069 | 39.117.532,22            | 19.494.127,81            | 19.623.404,41            | 555.055.790,71                        |
| 2070 | 40.279.932,59            | 19.285.502,86            | 20.994.429,73            | 576.050.220,43                        |
| 2071 | 41.488.478,54            | 18.919.977,06            | 22.568.501,47            | 598.618.721,91                        |
| 2072 | 42.812.192,88            | 18.627.950,45            | 24.184.242,43            | 622.802.964,34                        |
| 2073 | 44.227.067,91            | 18.331.939,54            | 25.895.128,37            | 648.698.092,71                        |
| 2074 | 45.742.791,39            | 18.009.555,27            | 27.733.236,12            | 676.431.328,83                        |
| 2075 | 47.365.256,18            | 17.635.414,57            | 29.729.841,61            | 706.161.170,44                        |
| 2076 | 49.120.592,67            | 17.376.589,97            | 31.744.002,70            | 737.905.173,15                        |
| 2077 | 50.981.341,24            | 17.007.903,30            | 33.973.437,94            | 771.878.611,08                        |
| 2078 | 53.000.680,18            | 16.796.408,49            | 36.204.271,69            | 808.082.882,77                        |
| 2079 | 55.125.650,61            | 16.496.269,79            | 38.629.380,82            | 846.712.263,59                        |
| 2080 | 57.427.189,97            | 16.325.551,78            | 41.101.638,19            | 887.813.901,78                        |
| 2081 | 59.854.354,93            | 16.028.169,12            | 43.826.185,81            | 931.640.087,58                        |
| 2082 | 62.462.932,28            | 15.811.775,01            | 46.651.157,27            | 978.291.244,86                        |
| 2083 | 65.229.833,62            | 15.544.746,06            | 49.685.087,56            | 1.027.976.332,42                      |
| 2084 | 68.191.576,58            | 15.349.418,82            | 52.842.157,76            | 1.080.818.490,18                      |
| 2085 | 71.330.691,20            | 15.109.671,39            | 56.221.019,82            | 1.137.039.509,99                      |
| 2086 | 74.685.361,09            | 14.889.707,10            | 59.795.653,99            | 1.196.835.163,99                      |
| 2087 | 78.248.231,11            | 14.649.062,17            | 63.599.168,94            | 1.260.434.332,92                      |
| 2088 | 82.049.759,73            | 14.445.398,90            | 67.604.360,83            | 1.328.038.693,75                      |
| 2089 | 86.087.029,38            | 14.238.084,00            | 71.848.945,38            | 1.399.887.639,13                      |
| 2090 | 90.382.734,92            | 14.099.796,58            | 76.282.938,34            | 1.476.170.577,47                      |
| 2091 | 94.929.746,19            | 13.924.323,90            | 81.005.422,30            | 1.557.175.999,77                      |
| 2092 | 99.777.207,16            | 13.767.936,21            | 86.009.270,95            | 1.643.185.270,72                      |

## ANEXO G - Análise de Variação dos Resultados das últimas Avaliações Atuariais

Neste anexo estão descritas as principais variações entre os resultados apurados neste estudo e os das últimas avaliações atuariais realizadas pela Brasilis Consultoria e/ou disponibilizadas pelo RPPS.

### a) VARIAÇÃO NA BASE DE DADOS CADASTRAIS

As tabelas a seguir apresentam respectivamente as variações no quantitativo de participantes, nas folhas de salários e benefícios e nos salários e benefícios médios calculados.

**Tabela G 1 - Variações do Quantitativo de participantes**

| AVALIAÇÃO ATUARIAL | Quantitativo de Participantes |            |          |            |              |            |
|--------------------|-------------------------------|------------|----------|------------|--------------|------------|
|                    | Ativos                        | Variação % | Inativos | Variação % | Pensionistas | Variação % |
| 2016               | 903                           |            | 213      |            | 42           |            |
| 2017               | 861                           | -4,65%     | 229      | 7,51%      | 44           | 4,76%      |
| 2018               | 869                           | 0,93%      | 244      | 6,55%      | 47           | 6,82%      |

**Tabela G 2 - Variações das Folhas de Salários e Benefícios**

| AVALIAÇÃO ATUARIAL | Folha de Salários e benefícios (R\$) |            |            |            |              |            |
|--------------------|--------------------------------------|------------|------------|------------|--------------|------------|
|                    | Ativos                               | Variação % | Inativos   | Variação % | Pensionistas | Variação % |
| 2016               | 1.382.999,31                         |            | 352.541,18 |            | 42.075,80    |            |
| 2017               | 1.496.584,51                         | 8,21%      | 443.127,93 | 25,70%     | 49.624,20    | 17,94%     |
| 2018               | 1.648.279,49                         | 10,14%     | 506.166,88 | 14,23%     | 56.181,72    | 13,21%     |

**Tabela G 3 - Variações dos Salários e Benefícios Médios**

| AVALIAÇÃO ATUARIAL | Salários e Benefícios Médios (R\$) |            |          |            |              |            |
|--------------------|------------------------------------|------------|----------|------------|--------------|------------|
|                    | Ativos                             | Variação % | Inativos | Variação % | Pensionistas | Variação % |
| 2016               | 1.531,56                           |            | 1.655,12 |            | 1.001,80     |            |
| 2017               | 1.738,19                           | 13,49%     | 1.935,06 | 16,91%     | 1.127,82     | 12,58%     |
| 2018               | 1.896,75                           | 9,12%      | 2.074,45 | 7,20%      | 1.195,36     | 5,99%      |

Comparando os quantitativos da avaliação atuarial de 2018 com a de 2017, tem-se que os ativos aumentaram em 0,93%, enquanto os aposentados aumentaram em 6,55% e os pensionistas em 6,82%.

Com relação aos salários/benefícios médios, tem-se que os ativos em 2018 tiveram um crescimento da ordem de 9,12%, enquanto que os aposentados tiveram um crescimento da ordem de 7,20% e os pensionistas de 5,99%.

#### **b) VARIAÇÃO NO CUSTO PREVIDENCIÁRIO**

No estudo atual, foi utilizado o Método de Financiamento conhecido como Agregado. Neste método, o resultado total do Custo Normal é equivalente à soma das alíquotas estabelecidas em Lei.

As tabelas a seguir apresentam as variações nos custos normais, nos valores das reservas e ativos financeiros e nos custos totais, respectivamente.

**Tabela G 4 - Variações nos Custos Normais**

| CUSTO NORMAL                              | AVALIAÇÃO ATUARIAL |               |               |
|---|--------------------|---------------|---------------|
|   | 2016               | 2017          | 2018          |
| Aposentadorias com reversão ao dependente | 20,63%             | 15,06%        | 15,02%        |
| Invalidez com reversão ao dependente      | 0,09%              | 2,49%         | 2,63%         |
| Pensão de ativos                          | 0,18%              | 2,82%         | 2,86%         |
| Auxílios                                  | 0,00%              | 2,42%         | 2,28%         |
| <b>CUSTO ANUAL LÍQUIDO NORMAL</b>         | <b>20,90%</b>      | <b>22,79%</b> | <b>22,79%</b> |
| Administração do Plano                    | 2,00%              | 2,00%         | 2,00%         |
| <b>CUSTO ANUAL NORMAL TOTAL</b>           | <b>22,90%</b>      | <b>24,79%</b> | <b>24,79%</b> |

**Tabela G 5 - Variações nos valores das Reservas e Ativos Financeiros do Plano**

| DISCRIMINAÇÃO   | AVALIAÇÃO ATUARIAL         |                            |                            |
|---|----------------------------|----------------------------|----------------------------|
|   | 2016                       | 2017                       | 2018                       |
| (-) Reserva Matemática de Benefícios Concedidos (RMBC)  | R\$70.490.581,87           | R\$81.691.632,38           | R\$93.775.321,77           |
| (-) Reserva Matemática de Benefícios a Conceder (RMBaC) | R\$67.464.054,62           | R\$88.895.095,73           | R\$100.419.931,65          |
| <b>Reservas Matemáticas (RMBaC + RMBC)</b>              | <b>R\$137.954.636,49</b>   | <b>R\$170.586.728,11</b>   | <b>R\$194.195.253,42</b>   |
| (+) Ativo Líquido do Plano                              | R\$9.196.790,25            | R\$349.618,66              | R\$108.611,08              |
| (+) Acordos de Parcelamento                             | ---                        | R\$8.908.364,67            | R\$11.805.360,94           |
| (+) Compensação Financeira a Receber                    | R\$17.703.445,32           | ---                        | R\$12.869.697,85           |
| <b>Resultado Técnico Atuarial</b>                       | <b>R\$(111.054.400,92)</b> | <b>R\$(161.328.744,78)</b> | <b>R\$(169.411.583,55)</b> |

Dos dados dispostos nas e tabelas anteriores, podem ser feitas as seguintes análises, comparando a avaliação atuarial de 2018 com a anterior em 2017:

- O custo de Aposentadoria com reversão ao dependente manteve-se no mesmo patamar.

- Houve crescimento no custo de Aposentadoria por Invalidez com reversão ao dependente em 0,14 pontos percentuais devido o aumento da idade média dos servidores em ativos. Porém, o custo o benefício de pensão por morte de servidor em atividade manteve-se no mesmo patamar.
- Houve aumento da Reserva Matemática de Benefícios Concedidos em 14,79%, consequência do aumento do número de aposentados e pensionistas e de seus benefícios médios. Da mesma forma, o valor da Reserva Matemática de Benefícios a Conceder aumentou em 12,96%, devido ao aumento do salário médio dos servidores ativos em 13,49%.